(大同九年十月廿四日第三種郵便物認可) 中華郵政局掛號認爲新聞紙類
民國二十年十二月廿二日 THE SHENG CHING SHIH PAO (日刊) 星期二 第七千八百八十號 (一)

盛京時報

陰曆十一月十四日
昭和六年十二月廿二日

發行人 佐原篤介
編輯人 菊池貞二
印刷人 東光明
發行所 盛京時報社 奉天鷺田町八番地
盛京時報支社
盛京時報支社

論說

東北須勸告撤兵（傲霜庵）

中國提議中立地帶。日本曾重該提議。毅然拒師案。中國以爲詐傳謀成。食言不恥。遂取銷中立地帶之提議。不但不撤兵。且陸續增援。以致錦州形勢。日趨嚴重。中國軍閥。得過日過。豈無遠慮。大抵如此。而未曾惜在外交上完全錯誤。已輸卻一籌也。

日本實行撤兵。對於錦州方面之防備。日形嚴重。將旁觀坐視。束手無爲乎。詎無此理也。廿一時上論者。實則不過給彼日之口實。捲土重來。所以石軍方面之經營戰備。無一日或終。最近則新銳援軍。接踵而至。兵相衝突。恐不可免。而且衝突。其責任皆歸提議中立不撤兵者負擔！

夫在携手從抵抗國喪三省之後。撤守彈丸爲什之錦州。在國防上果有何意義？絕無意義也。在戰略上果有何勝算？絕無勝算也。無意義無勝算之戰。理應不作。而不得不作者。果因何故？不過爲二三子計。爲維持其最後之面子於既墜之窮途耳。

摩登將軍與其左右將領。因遵守無抵抗主義之故。遭輿論抨擊者。已匪一日。自馬占山失敗以後。所接濟不靈之罪。加諸不少。並無定甚。所以時至今日。爲輿論所迫。不得不令張家將領。徹底覺悟。破釜沈舟。以決一死戰。不幸戰敗。全軍覆沒。學良以下將領。壯殉國難。無一人生還者。則無論勝敗如何。與有無意義。爲中國吐氣萬丈。保存國家元氣於永遠。千載之後。足以振頑起懦者。國人不暇贊成。復有何異詞！至二三子面子上之一戰。則在根本上性質迥殊。馬占山之『一戰而逝』。與假維勝於『不戰而逝』之無抵抗主義。然亦五十步笑百步之類。凡馬以下之將領。均安然無恙。犧牲兵士。達數千人之多。所謂『英雄馬將軍』之代價。若是可謂大貴矣。不知今又爲維持一隊奄青年之面子於既墜。不能不忍受犧牲兵士數千或數萬之痛苦？學良因不赴前敵。其安全不問可知。至榮臻黃顯聲等將領。則係『一戰而逝』者。其安全程度。十倍於馬占山。所可憐者。爲視等『消耗品』之數萬兵士。及遼西數百萬無辜人民耳。

竊按拒守錦州之數萬兵士。均係遼東子弟。不知遼左父老。備於一人之虐威。坐視其數萬子弟。徒死於鋒鏑乎。遼西數百萬人民。爲關外同省之民。而奉省新政府下之人民。熟視之若秦越人。旁觀同省之民。慘遭戰禍。轉於溝壑乎。寧無此理也。奉天省政府未成立以前。未便負備當局。今乃省政府基於省內人民之意思。宣告成立。臧式毅受各界代表之推擧。就省長之職。錦州方面之危機。旣迫眉睫。是時新省政府當面之吃緊問題。爲對於平張之停戰的勸告。聞日軍當攻錦之先。擬向平張勸告撤退。以七日或十日爲限。奉省新政府與東北人民。爲愛撫其子弟。及顧全同省人民計。無論直接間接。須在此期間內向平張運動停戰。以免無意義之犧牲。與過劣之兵禍也。

學良若實行下野。一面將其軍隊撤回關內。則一了百了。若欲爲國留元氣。則學良以下榮黃。須做了將軍之故事。自盡殉國。以謝罪於天下。計不出此。但爲區區面子而妄動干戈。不惜犧牲。則各製身亡而有餘罪。永爲東北之民賊！

林陳就職通電原文

南京訊云、林森陳銘樞十五日通電就職、原電云、急、中央黨部、各院部會、各級黨部、各省市政府、各總司令、各路總指揮、各師旅團長、各報館均鑒、本日上午十時、中央……經常務會議照准、並決以林森暫代國府主席、陳銘樞暫代行政院長、森等受命徬徨、不敢自逸、遲迴辭受、暫爲危急存亡之秋、思維國難如此、非全國之團結、決不可得、尚不我與、森、銘樞惴惴、自應暫勉就職、對於施政大端、一切維持現狀、無所更張、俟第四屆第一次全會早日開會、政府此次改組、俾全黨同志、安內攘外、全國一德一心、共赴國難、至深切禱、特此奉達、林森、陳銘樞叩、刪、十五日

皖北淮堤動工修築

蚌埠訊云、國府救濟水災委員會工賑處、第十二區工賑局在蚌埠成立後、籌備築堤工作、已大致完竣、劃定懷遠渦河口至鳳陽西門渡淮河北堤爲第一段、長凡六十里、聘羅振煌爲該段工程師、於本日（十五）晨七時、在河北小蚌埠以西、實行開工、屆時局長汪胡楨及工程師雷鴻基等、到場扶勸被賑、現在開始修築路線、已分爲一段、民伕僅一百五十名、每段設拌頭一人、分佈工作、先就低窪之處、修填道路、然後按椿培築、所做土方、多在麥田內、故麥苗微受損害、但爲修隄防洪計、農民只得忍痛一時、據工程師雷君談、今日爲修築淮隄之第一日、僅募民伕一百五十名、爲分團修築計、擬於十日內募足民伕五千名、專修第一段、其他各段、繼續招伕興修、工程計劃、堤之上面、寬三公尺、河身之裏面坡度爲一與三之比、外面坡度上爲一與二之比、下爲一與五之比、故築成時高厚堅固、雖遇極大之洪水、亦不能浸過或沖毀、惟被徵收土地之農民、希望沿淮各縣縣政府、對堤身加以注意、隨時開導、設法調劑、以免發生阻礙云云、聞修堤民伕之領賑辦法、係先領麥麩、然後作工、每日由監工員點名管理云、

國府談話會

南京訊云、十六日下午三時國府談話會、到蔣中正、林森、陳銘樞、葉楚傖、于右任、孫科、邵元冲、朱培德、及各院部會長三十餘人、先由蔣主席起言、略謂本人前因負責而進、今因負責任而退、嗣後仍當以黨員資格爲黨國努力、尚願同人許可同負責任、度此危局、次由林代主席起言、森當此國事阽危之際、奉中央選任爲代理國府主席、自當勉力受命、支此危局、此後本人當秉承黨的意旨、與同人協力進行、次陳代行政院長起言、略謂兄弟此番承黨國諸領袖之選任、自當努力奉命、同時爲蔣先生偉大精神所感動、特不顧利害毀譽、出而暫爲維持、此後各事、當秉承黨的意旨、努力進行、此點望各位明瞭、並請隨時賜予指教、講到軍民分治、素爲本人主張、現在僅爲應急、勉承其名、以後仍當遂我初願也、次于院長略謂、撥亂反正、共有此責、方才蔣先生談『負責而進、負責而退』此種偉大精神、貫徹于全國民衆、同情感動之中、本黨與中國實利賴之、林主席及陳院長之負責態度、甚可欽佩、吾人暫當協力同心、以度此困難、國府各院部會十七日晨均將派員赴關歡迎粵委、府國製就歡迎旗幟、上書『歡迎汪孫伍李鄒陳諸同志來京共維國難』

戴宋呈辭特外委長

南京訊云、中央政治會議十六日上午舉行第二九九次會議、蔣中正主席、特種外交委員會委員長戴傳賢、副委員長宋子文辭職、決議慰留、辭職呈文如下、（一）敬呈者、自日本侵略我東省案發生後、外交部長去職、國難危急、負責無人、政治會議特推選各同志組織特種外交委員會、而任傳賢子文擔任特種外交委員會正副委員長、受職以來、夙興夜寐、與各同志和衷共濟、兢業從事、中央政策、隨遵總理主義、竭盡愚忠、共濟國難、幸賴總理在天之靈、與中央指導之方、數十日以來、世界輿論、對於我國同情漸集、國際正義漸見昭著、現在國聯會第三次決議案、已經成立、外交方面告一段落、惟對外之事、要在國民一德一心、爲求得舉國一致全力對外起見、惟有請中央遴選賢能、負指導外交之責任、傳賢等德薄能鮮、不能再爲無力之撐持、以貽黨國之憂、益失對外之信用、至於本屆外交委員會一切主持方針、已於前月二十八日詳陳、不再具陳、此呈中央政治會議、戴傳賢宋子文呈、

白崇禧回桂

上海訊云、白崇禧十五日回桂佈置邊防、隨員已啓程、粵府委林翼中代廣東省府主席、李揚敬十五日就廣州衛戍司令、香翰屏請林翼中白崇禧因四集軍將調龍州、商派所部赴梧駐防

贛省放賑初步辦法

南昌訊云、中央撥給冬振振款振麥振衣、其分配辦法業經本報披露、茲又覓得其初步實施辦法如下、（一）振麥運達災區、由各該縣自行派員前來九江木辦事處接洽、其運費由本處負責、（二）振麥堆棧由各該主管機關尋覓、（三）各縣分得振麥、本處以現到振麥按照分配比例同時分攤發給、如逾通知期間不領、本處得先撥付已經開領之區份、（四）在各縣振務進行期間、由各縣正式機關團體公推公正士紳、協同查放長官會同工作、（五）各縣工振均照本會災區工作組所發之冬春急振款辦法、以工代振辦法細則辦理、（六）各縣冬振動用款項按章至多不得超過領去振品之半數、（七）各災縣應先組織堤工委員會、以便及時協助興工、（八）收支款麥監督工程由本處派員負責、（九）領取款麥由縣長出具印領、會同各法團簽名蓋章、支付款麥由查放員會同縣長共同簽名蓋章、上述九項、已分函災區各縣查照辦理、並函省府通飭協助、

孫科談大政

上海訊云、孫科昔、明晨偕伍李鄒陳入京、汪病不能去、孫發表談話中、有所謂政治公開一語、今欲再補充其義、即不僅政府實際施政方針時時向國民公布、尤在將政權公開與國人民、解救國難、固必須如此以集中力量、且爲掃除專政、爲政治前途開一新生路、亦非此不安、至公開方法有二端、一、在政治組織中、須有常設代表機關、二、一切負政治責任者、無論爲政務官或事務官均不必限於黨員、惟以人才爲主、如此、政府始能成爲真正國民政府、負得起解救國難完成剿政實施憲政之大任、又蔣下野消息傳布後、公債未受大影響、係極好現象、新政府成立後、對金融基礎、自必盡力使之鞏固、對政府信用、更必極力維持、爲達此目的、政府與人民尤非通力合作不可云云、按昨中外傳孫將組新政府之說、孫均否認、孫發表之談話、閱此談話、頗堪玩味、陳友仁今與孫將在粵發表之赴日經過報告、送各報發表、何應欽夜車入京

邵力子堅辭廿主席

南京訊云、邵力子堅辭甘主席、據談自審無從政經驗、請辭、必辭得而後已、程天放辭長蘇教廳、陳布雷呈中央辭宣傳部長及本兼各職、張壽鏞辭財次、即日卸職、孔祥熙電國府、因病請假二週休養、許世英因賑款失竊案、引咎向政府辭職、行政院下令慰留

王樹翰入京

濟南訊云、十七夜十二時、馬鴻逵專車抵濟、副張代表王樹翰亦在車上、因王有要公、急須入京、即南下、馬在車會以電話與韓伯誠、韓復榘談話、述平津交涉、張願韓到平一行、或派代表前往、南京十七日下午九時專電、王樹翰十七日電國府、辭文官長職、

吳佩孚赴寧

西安訊云、孫蔚如在蘭州與士紳等、商組會維持甘政、以免中斷、中央軍入蘭後、地方極安靖、吳佩孚與馬文車因不容於高振邦、已由某軍保往寧夏、川軍北侵隴南非事實、陝省府覽令七路總部分令部屬各縣援剿邊匪、並飭協助竹山房縣保衛團

馬鴻逵返防

北平訊云、寧夏省政府主席馬鴻逵、自被政府任命以來、因交通不便、迄未就職、日前來平晉謁張副司令、商假道平漢平綏包頭等地、南赴寧夏、聞張已允假道、馬以接洽已畢、昨晚應商震餞行宴後、定昨晚離平、返許昌防次、俟開春時、再率部赴寧夏就主席職云、

新詩（歡迎投稿）

冬夜感言（高元錫）

日西沈了！
雀歸林了！
鶯奇樓了！
人歸宿了！○

皎皎明月、
煒煒繁星、
和那覆滿庭院的雪相映、
更顯得光明潔淨。○

這時全沒有一許聲息、
一切都呈寂靜、
除了正迷戀着夢鄉的C君只有孤牢獨影應當着寒風、○

風火破戶、燭影散亂、息了昏黑了、
啊！寒風寒風你忒也無情、
難間、迷戀着甜美夢鄉的C君、
知否失卻了光明？燭火滅了未曾？

噫！要離開這冷酷如鐵、

期待着神死（高元錫）

黑暗如漆、
腥穢如血的宇宙、
要擺脫這漂泊流浪、
心不得安、
神不得舒的生活、
除非是死！○

死神啊！
我要的依你、給你作個侍者、
我要跪在你的脚下訴說我以往的罪過、
我的一切苦痛也都要向你訴說你比如是我的愛人、○

死神呵、
我幾時纔能見你？
因爲我實在是仰慕你、
我心愛的你能光降麼？
死神喲、
我又聽恐懼之神對我說、
「死啊！」是人類最慘酷的事、
是麼？又說「死神是恐怖的魔鬼」！
我是拒決你來？
我是期待你來？○

我要眞的擺脫喲、
恐懼神之言一句也沒留在腦裏、
我不愛他了！我不信他、
我的愛全副交給你那死神、
我期待的死神！
你到底幾時才能降臨！

注意特別大減價出售

啓者敝社設立拾有餘年所製各種毛織物品深蒙各界歡迎今爲賜顧諸君方便起見特在大東門裡怡信洋行於陽曆拾貳月貳拾壹日起至拾貳月廿七日止七日內各種毛織物品特別大減價出售賜顧諸君務請光臨爲荷

歡迎參觀 勿失良機 頭等特賣
毛斯呢 單面每尺 由大洋四角
厚呢 同上 由大洋參角伍分
毛繩 每磅 由大洋貳元貳角
毛毯 每條 由大洋貳元
設有按碼買者（一碼按中國尺双面二尺六寸單面五尺二寸計算）
另外有多種衣料價格從廉賜顧諸君注意是荷
奉天皇姑屯 滿蒙毛織工廠
暫售處城裡大東門裡 怡信洋行 日本電話二一二二一番 中國電話二八一一番

上海青島行 ▲長春丸 十二月廿八日 ▲奉天丸 十二月廿二日 ▲大連丸 十二月五日
▲天津行至塘沽止 ▲天潮丸 十二月廿六日 ▲通州丸 十二月廿二日 ▲濟平丸 十二月廿七日
○龍口行（旅順不行） 龍平丸 十二月廿七日
大連汽船株式會社 電話四一八五番
爲專貨客經理店 大連市敷島町 永和公司 電話七一七五番 七八八番 六六二番
阪神航路專屬荷扱店 大連市須磨町六○番 浮山兄弟商會 電話長五二六二番 四八一番

東三省古蹟遺聞 定價一元 續編 定價現大洋一元
文藝叢考 定價現大洋一元
哀史 定價現大洋一元二角
皇帝東巡 定價一元
盛京時報各書出版

感謝眼科聖藥（琥珀光明丸）
瀋陽地方法院登記處書記員唐宗寅先生來函云 英美大藥房大鑒敬謝者敝人於去春偶患目疾初起不甚爲意漸至雲翳遮睛視物不明且觸怒時發因火即犯歷經中西醫治迄未見效終日憂悶不堪其苦因閱報章載有貴藥房自製內服眼科聖藥琥珀光明丸專治男女老幼遠年近日一切雲翳障瞎發火眼等症閱悉之下不勝欣喜隨至貴藥房購買一盒試服六日果然見效連服數盒目疾若失面翳障盡去光明復原矣斯誠不愧眼科聖藥敝人感佩之餘敬申數語以鳴謝忱
○謹將定價開列於後 琥珀光明丸六日用量現大洋一元 用二日者四角
○總售處遼寧大西城門外電車站英美藥房

長生秘訣 不老捷徑
○最近發現 長生不老術 ○贈送（每冊一人爲限）
贈送處遼寧城內中街路北普克德藥行

○贈送銀圓伍仟圓 可得入人
化學實驗 蔘茸大補丸
○大犧牲一千料 每料五元 計五千元
總贈送處 遼寧小西門外電車道東 嚴華大藥行

辦理民事刑事商事等法律事項手續特別迅速如蒙惠顧無任歡迎
辯護士 唯有戒心 李仙洲
事務所 大連市若狹町九三 電話長八○七六番

保肺露 治咳
三大特色
一、奏効神速 服後十分鐘嗽止喘平諸患若失
一、品質高貴 藥性和平善能防癆補肺理氣化痰
一、氣味芳香 甜美適口婦孺老幼皆樂服之
定價 大瓶一元二角 小瓶四角
瀋陽大西門外 寶康藥行經理

招募田莊台代派處
本報田莊台代派處經理趙隆三君因遷移居處辭退代派經理之責如有願就此事者請來營口分館接洽可耳 營口盛京時報分館啓

戒煙
戒忌鴉片嗎啡海羅英巴畢那兒等癮
快法二日 慢法七天
百病不犯 神精照常
不受痛苦 身體健壯
老幼均可 有病無妨
忌好之後 如再吸煙
住院方便 看護週到
安全忌好 隨意辦公 癮病齊治 四時皆宜 惡心嘔吐
戒費極廉 振華醫院 奉天省城大西門外
院規
注意

急性慢性淋病？及年久白濁！
淋
山得爾精 神效無比 一盒斷根
山得爾精的治症
總經理遼寧鼓樓西 金城大藥房

咳
君患痰喘久咳及肺癆吐血乎
保肺汁 肺癆久咳！萬試萬靈！
主治 傷風咳嗽 肺癆咳嗽 痰中帶血 年久咳嗽 喉管發炎 咳嗽吐血 聲啞咳嗽 夜不寐能 氣逆哮喘 吐痰臭惡 肺癆肺癰 小孩咳嗽
保肺汁定價 大瓶一元五角 小瓶一元
總經理處 遼寧鼓樓西 金城大藥房

贈送家庭寶庫
內載家庭衛生普通病症簡易醫療法數十種及婦女行經衛生胎產乳妊等保護法若干種插圖七十餘 凡注意婦女衛生者不可不函索附郵票一分即寄
瀋陽鼓樓西 金城藥房啓

寧全體會議
即討論對時局策

【南京二十日電通電】國民黨第四次中央執行監察委員會第一次全体會議、預定二十一日開會、其議題如左、

一、因組織統一政府所改組之國民政府、則更替正式主席及各院院長並各部長、但政府主席、似由汪精衛就任、

二、對日外交方針、

三、撤廢中央集權、在廣東北平漢口設置政治分會、

四、完成軍事最高機關、

五、取締排日運動、

此外在北平組織軍事委員會、任蔣介石爲主席、使之恢復東三省說爲有力、

【南京二十日商通電】中央執監全體會議、預定二十一日舉行開會式、入預備會議、俟廣東側委員抵京後、二十三日開正式會議、國府主席、林森汪精衛等尤爲有力候補人物、對日方策、似將重大展開、頗堪注目、

粵委員離滬
抵南京情形

上海訊云、十七晨八時、賀耀組到車站招待各代表中委晉京、孫科、陳友仁、梁寒操、傅秉常、鍾天心先到、次陳璧君、褚民誼、曾仲鳴、鄒魯、李文範、伍朝樞、陳劍如、王法勤、潘雲超、白雲梯、朱霽青、甘乃光、傅汝霖、郭春濤、茅祖權、甘介侯、温建剛等及隨員共二百餘人、乘花車一列、因候顧孟餘、陳公博、至九時半始開、鐵道鐵甲車先行、往送者有郭泰祺等及各團體代表約四五百人、趙丕廉、陳嘉祐、李烈鈞、程潛、覃振、居正、方振武定二十日行、劉蘆隱行期未定、謝持在杭養病、留參軍馮次淇、梁寒雲在滬、招待粵來中委、滬各委臨行前各收程儀千元、

南京訊云、十七日來京中委、孫科、伍朝樞、鄒魯、李文範、陳友仁、陳璧君、白雲梯、甘乃光、顧孟餘、陳公博、曾仲鳴、梁寒操、唐生智、賀耀組、褚民誼等十五人、隨行有鍾天心、陳劍如、甘介侯、王崑崙、周一志、周家澤、程元科、簡又文、湯澄波、温建剛、馮次淇、李公樸、謝瀛、陳其鮮等數十人、入城休息後、由林森、陳銘樞、吳鐵城陪同謁陵、孫依戀徬徨、甚形悲哀、但鄒初次謁陵、頗讚建築宏壯、旋赴軍校謁蔣、蔣迎於門次、一一握手、相見殊歡、孫科首對蔣表示慰問、寒暄之餘、備極親摯、蔣對胡汪病狀有問甚殷、關於全會各重要問題亦曾論及、至六時半辭出、瀕行並約蔣晚在鐵部宴叙、七時半孫爲來京各委及隨人員洗塵、並邀何應欽賀耀組等作陪、蔣因未及赶到、至九時餘始往鐵部、分訪孫伍李等、

又云、在滬各中委十七日下午三時四十五分到京、衛戍部及警廳于中山路旁加派雙崗、嚴密戒備、下關車站亦加派軍警妥爲保護、國府並派樂隊在站歡迎、車站大門懸『歡迎各中委來京共紓國難』之布製大標語多面、三時左右、林森、于右任、陳銘樞、吳鐵城、邵力子、朱培德、連聲會、陳儀等及各機關各級黨部各民衆團體代表一萬餘人到站歡迎、由滬來京之中委有孫科、伍朝樞、李文範、鄒魯、陳友仁、陳璧君、居正、覃振、謝持、李烈鈞、程潛、熊克武、傅汝霖、陳公博、甘乃光、經亨頤、陳嘉佑、劉蘆隱、方振武、張知本、潘雲超、茅祖權、顧孟餘、白雲梯、郭春濤、曾仲鳴、朱霽青、梁寒操、王法勤等三十人、及重要職員傅秉常鍾天心等三十餘人、何應欽、賀耀組亦同車來京、汪因患糖尿病甚重、未能隨同來京、專車於三時四十分抵站、車停後、林森、陳銘樞、吳鐵城等紛紛登車、與各委握手、致歡迎之意、孫伍等頻詢學生示威團在京鬧事情形及蔡元培之傷勢、談約數分鐘、即由陳銘樞等引導各委下車、樂聲大奏、軍警均舉槍致敬、歡迎之各團體並高呼歡迎口號、出站後即乘汽車駛赴鐵部部長官邸休息、鐵部事前懸燈結彩、歡迎人員亦紛紛至鐵部寒暄、至五時許始散、各委到達部後即發表擬就之談話稿（見另項）又李文範傳汪常談、在滬時曾電胡、詢問病狀、並促早日來京、據覆稱胡血壓過高、現達一百八十七度、醫囑須靜養、否則易成中風、故日前暫難離港來京、汪所患之糖尿症現亦甚重、故今日不能同來、但汪對國難、關懷頗切、一中全會開幕時、如病狀不更加重、或可乘輪來京、孫伍鄒陳各委、均寓鐵部、陳公博甘乃光及其他各委、寓華僑招待所、職員分寓華僑招待所及中央飯店、孫科於晚七時在鐵部歡宴全體委員、甘乃光談、各委此次來京、係參加一中全會、所有問題、均待一中全會解決、在未會議以前、不能發表任何意見、至於國民救國會議一事、現尚未有具體方案、良以此種問題、關係甚大、又極複雜、目的雖極良好、但如步驟一錯、前途即不堪設想、甚希各方面多多發表意見、俾能擬具良好之具體方案云、

江西赤匪包圍贛州
廣安縣城亦瀕于危機

【上海二十日電通電】江西省共產軍、最近開始活動、至現異常恐怖時代、朱毛兩軍、已包圍贛州、在廣安縣之第六十九師、被共產軍包圍、軍隊及人民、缺乏食糧及彈藥、無復挽回勢力之希望、

美上院審議戰債案

【華盛頓十九日聯合電】昨日通過美國下院之緬巴停付戰債批准案、即時經上院財政委員會承認、本日交上院正式會議、財政委員長史姆特氏、即時開始討論、力求急速可決、但終歸失敗、因之該批准案之討論、必須待來週之月曜日

芳澤使談對華問題

【巴黎十九日聯合電】日本政府新任爲外務大臣之芳澤大使本日對記者尹達標有左項表示、隣邦中國、保全統一、對於日本亦有合的効果、自無待言、予爲中國無差別門戶開放政策論者、關於日本與美國維持最上親善關係、爲歷代內閣傳統的政策、予確信新內閣亦必如前、關於滿洲政策、不能言明、但確實實行聯盟之決議、極力擁護滿洲日本特種權益、自無待言、

日本議會解散問題
政友會內部贊否兩論

【東京二十日電通電】外傳第六十次議會解散期、當在休會再開會作施政演說之後、關於此事、一部主張對於野黨不與準備選舉之暇、應在年內解散、關於年內解散之根據如左、

一、野黨對施政方針演說、緊急提出不信任政府決議案、觀第五十九次議會、政友會之戰法、可以預測、

二、現下野黨有絕對多數、如議長副議長由野黨獨占、緊急動議之必能成立、又可預測、

三、萬一在休會再開議會、野黨出以上項戰法、則議會倉皇解散、顯露醜態、

如在年內解散、對於野黨不與閒暇、在中橋內相下、已入待機姿勢之與黨、不必爲不可能之事、如在年內解散、當二十六日前後、

犬養內閣政策綱領
首相在施政演說時聲明

【東京二十日電通電】召集第六十次議會、迫在目前、政府與黨考慮對策中、當於二十一日午前十時在芝三緣亭開總會、與黨整頓新陣容、更關於應付議會之大體方針、次開黨幹部與政務審議具體案、要求政務調查總會之承認、此外於二十二日午后一時、開議會總會、由犬養首相闡明拜受大命之周旋、及新內閣匡救時局之方針、向天下聲明、同日在總會選出候補院內役員常任役員長以臨攻戰之預定、在議會無絕對多數之與黨、必以非常決心應付議會、犬養首相及閣內幹部間、決定解散議會、質諸國民之所信、但因閣內有高橋床次三土前田各相、提倡協力內閣之關係上、自主義上以爲如反對黨不出挑戰的態度、無進而使時局紛糾之必要、又未入閣之多數議員、不欲解散議會、似將作避解散之運動、前途不免有相當曲折、

【東京二十日聯合電】政府當組閣之時、斷行最緊急之再禁止金輸出、其後關於應實行之政綱政策、當聲明天下、但因尚有研究之餘地、且議會迫在眉睫、故中止發表聲明書、定於休會再開議會之初、在首相施政方針演說中、簡明聲明諸般政策、此外努力解散下屆議會、犬養首相急速斷行、進行解散準備、陳述對下屆議會之所信、務期此際政局、作斷然之決心、

駐華日軍艦
現在之佈置

【上海十九日電通電】在長江及中國南北沿岸駐泊之日本軍艦、佈置狀況如左、

第一遣外艦隊

（上海）安宅、常盤、保津、對馬、

（九江）熱海、

（蕪湖）比良、

（漢口）伏見、宇治、鳥羽、樫、桃、柳、榆、

（長沙）隅田、

（上海）勢多、

（宜昌）二見、

（廣東）嵯峨、

（汕頭）竹、

（廈門）梃、

第二遣外艦隊

（旅順）刈萱、芙蓉、若竹、吳竹、

（秦皇島）八雲、朝顏、

（塘沽）早苗、早蕨、

（青島）球磨、

湘南酃縣五度失陷

長沙訊云、湘省共匪時起時伏、未嘗肅清、湘南酃縣縣城本月五日拂曉、被茶陵僞獨六師、匪衆槍多、圍陷城池、縣長譚仲玫、財政廳催賦專員劉靖國、因匪入城時、尚在衙署、高颺、遣匪搶掠、縣印遺失、縣長隨身護弁之駁殼槍十桿、與團防局槍枝、全被繳去、及前在長沙所購軍用電話機亦被奪、各機關人員、及城中男女難民、多數綁走、現盤踞城中、肆意搶劫、此次失陷、係爲第五度、因茶陵陳光中師、與萍鄉羅霖師、袁州朱耀華師、會剿茶、遂、萍間赤匪甚力、酃縣無兵駐紮、該匪因無路可走、遂竄陷酃縣、昨（九）日該縣難民代表李瑞良、尹志端、邱峙岳等、向四路總指揮部請願剿辦、由秘書楊某接見、李瑞良報告該縣自第四次失陷後、曾向總部請兵援救、比蒙一再電令茶陵陳師長光中派兵馳援、縣政府兩次派員赴茶歡迎、終不發一兵到縣、以致赤匪愈加猖獗、現懇求總部迅令陳（光中）師派兵負責清剿、至少須一團兵力、常川駐酃、方免兵去匪來云云、總部見酃縣迭遭匪劫、已允照辦、茲將酃縣放賑專員王晴初來電、錄誌如下、省賑會主席曹（伯聞）鈞鑒、職支（四日）抵酃、縣城微（五日）晨失陷、譚縣長被擄、職僅以身免、餘詳呈、放委王晴初叩陽（七日）印、

又訊、湘南宜章接近粵邊、該縣揩嶺粵鹽稅卡、於五日晨一時、突來郴州猺嶺赤匪數十人、負短火步槍、將巡士三人槍斃、搶劫銀錢一空、仍向郴州黃茅、大嶺一帶竄去、又劫蔘距良用二十里之吳溪、又劫蔘運彩、未傷人、聞匪首名李蓉、宜章保安大隊、及郴州防軍注之賊旅、已派隊堵截、免再蔓延他處、頃據宜章縣長劉紹誠電省、謂宜章目前情況、至爲險惡、本縣團防力薄、難勝防剿、速請派兵鎮撫、

南大將談視察滿洲

【東京二十日聯合電】南前陸相、帶同川添副官、於二十日午后十時四十三分、自大船站啓程赴奉天、觀測此次南大將之赴滿洲、除慰問派遣軍及視察外、爲樹立今後之滿蒙對策、當更巡視各方面之現狀、南大將當出發之前、有左項表示、滿洲軍部行動、可認爲告一段落、故今後問題、在於維持滿蒙治安之新政權、如何樹立、以現下時局而論、此爲最重要問題、關於此點、擬會見中國側要人、同時關於日本在滿洲之統一治機關、亦擬詳細探聽各方面有力者之意見、總之以此次軍隊之當事者責任上、必須徹底的解決滿蒙問題、此等方策、擬充分加以研究與視察、

安南法軍侵入桂省
陳友仁向法領事抗議

【上海二十日電通電】陳友仁以廣東政府外交部之資格、最近向駐滬法國總領事提出抗議、謂駐屯安南之法國軍隊、越過國境、侵入廣西省、全係違反國際法、故須即行撤退、請法國政府傳達此意旨、而中國側因之以爲日法成立之密約之結果、

閩省財政山窮水盡
何財政廳長怱怱離職

福州訊云、財政廳長何公敢、因財政無辦法、一再辭職、經楊樹莊方聲濤等懇切挽留之後、態度已稍見活動、一日仍赴財廳照常視事、離三四兩日、各機關會計團赴該廳索款、何且表示、本人無論如何、決辭職讓賢、如不相信、願矢天日爲誓云云、會計團即據實具呈省府、略謂何之辭意既決、而省府又屢加挽留、在此因循無可解決之中、各機關經費財廳毫不負責、各會計等外迫於銀行錢莊等索取借欵、內迫於辦公伙食各費無法維持、勢不至一切停頓不止、一省財政關係甚重、不能一日無人負責、何廳長一籌莫展、且一再聲明辭職、似應允其退避賢路、倘一時期難覓相當人選、應請鈞府各委員暫組臨時財政機關、負責清理積欠、一面急籌的欵、以維現狀、並乞批示祇遵等語、此項呈文遞入後、省府各委員曾一度召集談話會、討論辦法、無甚結果、六日省府忽接何氏函、謂給假兩星期養病、且聲言即日離省、是晚江青芝等運營、其實何氏是日已密行乘華安輪赴滬、臨行時曾留函致秘書杜履中錢宗也、囑以廳務交秘書主任史家麟代拆代行、杜錢以史氏尚在滬未回、事實上將以此千鈞重負諉加彼二人身上、遂持函聯赴省府請示、省府始知何已決然去閩、以在此日聲稱不能負此重責、至是省外患日亟地方戒嚴之際、財政當局乏人主持、經又召集談話會、並召財廳各科長秘書劉屏、以備咨詢一切、結果、決定目前財政暫由鄭寶菁陳培錕兩氏省委負責維持、並派省府秘書吳憲仁陳焰錕兩人前往財廳、檢查該廳發出期票數目、一面責成該廳科秘、將一切收支帳目封造、儘八日早送府、以便提會討論、財廳之日常事務交由主管科長負責處理、不能負責者聽其引去、據某方面傳出、何之此次離省去閩、原因有二、（一）何最近曾接京友來電、謂中央協助閩省之廿五萬元政費決截止、當局亦將改組、（二）何所主張緊縮政策、將各機關政費減支五成、各方一律反對、某有力者並將貢省各地收入截留、而何惟一希望之茶稅借欵、因商界對何感情向常薄弱、均表示拒絕、何以環境如是惡劣、斷難幹下、遂出於辭職引去之途徑、以避免其他麻煩、但另據省府傳出消息、則謂省當局改組一事、外間雖紛紛傳說、實則中央倚畀楊樹莊主席甚爲殷切、楊氏日已有電到府、謂日內即行南旋、省局改組一節自屬不確、至財長問題、外間盛傳省府將令陳某或龔某暫行代理一說、省府因何之兩星期假期現尚未滿、無論其已去閩與否、決不能即議及易人問題、且楊主席返閩在即、財長果有遴員接代之必要時、亦應俟楊返閩再行決定人選、其財廳職務、因杜錢兩秘書均不能負代拆代行之責、故定暫由各科秘書共同負責、一俟該廳秘書主任史家麟返省、尚當徵其意見、另行決定、此外整理步驟亦已於八日常務會議議決、（一）各機關明[illegible]一個月內分三期還清、（二）各機關政費截至十二月底發放一個月、其設籌方法、大約以茶稅抵押爲大宗、并電催各稅收機關繳解、及電令廈門房舖捐徵收辦事處、將該處所收捐欵湊集成數、剋日解省、以資救濟、一方又分電廈門海警備司令林國賡就近轉催、勿任延宕、

國府向聯盟新通告
似就錦州問題喚起注意

【南京二十日聯合電】南京政府當局、因錦州方面、事態急迫、受異常衝動、本日（二十）向在日內瓦聯盟理事會發出急電、喚起聯盟注意、惟其內容、似日本軍攻擊錦州之場合、中國軍對之爲自衛上抵抗之公式通牒、

日本調查中國委員

【東京二十一日聯合電】國際聯盟中國調查委員會之日本委員、已內定駐意大使吉田茂、預定日內將發出返國命令、

意大利陸軍費削減

【羅馬十九日電通電】意大利政府明年度預算、與前年度比較、減少五萬萬里拉、日下在閣議審議中、此中陸軍預算、

東北海軍異過動經

青島訊云、在一星期前、駐青島東北海軍司令沈鴻烈、同時更換海圻、海琛、肇和、三艦艦長、青島報紙雖有紀載、惟語爲不詳、故知其內容者頗少、茲者事已迅速解決、地方治安、得無影響、爰將紀其經過如次、

近月以來、東方代表不時往來青島、踪跡殊密、目的在運動東北各艦、其第二艦隊司令凌霄以下、如海圻、海琛、肇和、各艦長、均經運動妥協、其計畫第一步先將司令沈鴻烈監禁、再將某市長某公局長一一劫持、搾取大宗金錢、然後揚颿南下、事前並得日人方面同意、日方專待各艦譁變時、其駐青軍艦陸戰隊即登岸、再佔青島、成立僞地方維持會、以前張宗昌時代之青島商埠局長趙琪、充任維持會會長、遣[illegible]現在旬日前、[illegible]布置、沈鴻烈初無所知、某日沈與接者及各艦將下請宮、商議[illegible]、一切[illegible]擔任、當晚、[illegible]要人、稱沈司令[illegible]代理職務、[illegible]其代理、旋[illegible]、最後又[illegible]某要人得第二[illegible]、因如果沈已病危、[illegible]人佔者、日沈[illegible]太突兀、當[illegible]、某市長接[illegible]直以電話向海軍[illegible]令是否有病、[illegible]詢官一人、[illegible]語關勞由[illegible]通、北時青市已[illegible]當謀解救方法、[illegible]部副官名某消[illegible]兵士百餘名、[illegible]

鄂北一帶赤匪囂張

武昌訊云、鄂西早由徐源泉師克復、鄂北黃安雖曾陷緊、然明此中原赤、不能不從國軍防務延迴、鄂北黃安麻城二縣、爲赤匪之本營、除縣城外、各鄉鎮幾無一片乾淨土、政府設鄂豫皖剿匪督辦、由李鳴鐘担任剿途一載、卒有成効、李部皆前第二集團之精銳、並不能戰、祇以[illegible]頗伤、未竟全功、予赤匪以喘息之良機、至足惋惜、李鳴鐘劉鎮華等均爲豫籍軍人、平日關懷桑梓、鄉人奉爲表率、故與豫主席劉峙私交雖篤、公誼不無扞格、劉峙治豫以來、頗富勇氣、因厲行清匪、辦理保安區、不得不抽收捐稅、豫人反對甚烈、推李等提挈、文電力爭、與省府形同苦戰、李因之頗欲擺脫豫省羈絆、以寬治冰炭於一爐、故所部張印相葛雲龍等三師、先後移防鄂北、該部中人非正式表示、願隸爲皖鄂督辦、以免名不副實、李部南下後、即調駐麻城之十三師夏斗寅部、移駐信陽、由卅三師葛雲龍接防麻城、夏師多爲鄂東子弟、深諳地形、清剿甚力、鄂東匪共、深惡該師、目爲反動之尤、該師北上、蠢匪蠢起、大有今莫余毒之感、幸葛師馳至、地方賴以安謐、不久葛師奉調新水、由李鳴鐘兼領之第卅師接防黃麻、尚未開拔就緒、適鄂豫皖三省剿匪督辦撤銷、改爲綏靖公署、劃分職權、李之督辦署列入豫省公署指揮之內、李感於事權轉手、喪懷不無介介、刻正養病滬上、意興闌珊、對於防務、尚鮮具體之規畫、而赤匪認爲不易多得之良機、大舉南犯、上月赤匪在窯漸河開軍事會議、列席者爲曠繼勛許繼盛等、決議分爲三次南犯、每次兵力爲一個僞師、以僞十、十二、十七、三師担任、赤匪在黃陂站將赤衛隊改編爲僞二十八軍、以該部及駐七里坪之僞十三師爲總預備隊、防範我國軍十三師攻其後路、其新集老巢、則由僞教導團留守、[illegible]概復、曾幾何時、以防務舉棋不定、未能繼續清剿、交通仍爲匪所中阻、趙師在匪共夾迫之下、（前後被匪猛攻兩月、此次匪以全力來犯尤難支持）交通中斷、接濟窮絕、北風獵獵中、兵士至今尚着單衣、待援甚殷、日前趙氏屢請調防、未獲邀准、所受刺激太深、因之有厭世自殺之念、日前在城內召集士兵訓話、謂孤城久困、心力已竭、如一旦城破、本人上無以對國家、下無以對民衆、惟有一死以謝、語時取手槍自擊、衆急起奪槍、不料彈丸飛出、趙左肩洞穿、戎衣盡赤、急舁歸師部調養、聞尚無生命危險、惟左臂恐成殘廢、行營得報、急令三十三師馮旅火速馳援、與赤匪血戰、八日攻克周家嘴、距黃安縣僅十五里、計九日十日可到、黃城解圍可望、[illegible]

粵派委員共同談話

上海訊云、粵六代表發表共同談話、（一）接林陳電告、寧中常會已准蔣辭、由林陳分代主席、行政院長、催余等赴京、但蔣氏尚未得閒、（二）二十年來每次政局更迭、多以軍事爲轉移、一次政變、人民即受一次兵禍、實國家最不幸現象、蔣能決然自動下野、實政治家應有態度、同人前對蔣種種措施、固曾表極端反對、但此次下野可說是大得光明、表示敬佩、林陳此次毅然負過渡政府之艱鉅責任、其爲黨爲國之苦心、同人更不勝佩慰、（三）同人本允蔣下野即當入京參加一中全會、俾統一政府早日產生、謀國難之解救、今蔣既踐言去位、同人亦自當履約入京、汪以舊病劇發、至速亦須三數日始能勉強出院、同人當於一二日內先行、並當電促散居各地之四屆中委赶程入京、俾一中會得以早開、（四）同人對國是主張、迭經共同決定、始行發表、在非常會歷次宣言及和議決定方案可見大略、本日在滬粵方中委談話會共同決定、擬向一中全會提議、擬於統一政府成立、即召集國民救國會議、或稱國民代表會、此會性質大要（甲）爲與政府共同負責、共同赴國難、（乙）完成訓政、籌備憲政人民代表機關、蓋本黨素日主張民權主義、非人全體國民共同參與國事、不足救國家於危亡、當此國難、尤非一致合作、不足以負艱鉅、至統一政府成立後、同人以爲欲謀國民一致團結、須（一）尊重民意、（二）保障人權、（三）政治公開、而和平決定政制改革各方案、尤須積極實施、始能補救過去錯誤、爲中國政治闢一光明大道云、

西園寺病狀

【興津二十一日聯合電】西園寺公之病氣、仍有一進一退之狀態、二十日朝、勝沼博士再度診察、

肺病新藥

最新發明 萬試萬靈 止咳特效

藥力宏大一料斷根 買一盒贈送一盒

肺病一症深爲危險染之既易治之頗難輕則咳嗽不止重則肺結核肺癆相繼而生若治之失當則必害及生命誠最可危懼之症也本行有鑒及此由天津奏廠包銷大宗萬試萬靈肺病新藥此藥效力最爲驚人無論何種咳嗽肺病吐血哮喘確保一料斷根永不再犯今因此藥在東北首創特別犧牲一千料凡買一盒者即另送一盒送一千料爲止望有肺病諸君快嘗試之以期早日驅除可畏之肺病是幸

主治 五癆七傷 肺癆結核 傷風咳嗽 各種咳嗽 痰中帶血 黃痰白痰 胸脊酸疼 無不立愈

定價現大洋每盒五元 料四盒二十元

經理處 遼寧中街路北 普克德藥行

戒煙丸

查近來毒物害人之最甚者莫過於鴉片嗎啡海洛英[illegible]本戒烟丸[illegible]

定價現洋大盒一百粒二元 小盒五十粒一元 六盒五元

總發行所 遼寧小西門北 普克德藥行

總經售處 遼寧中街路北 廣華藥行

專門國醫李春芝 急病請診 隨時即往

現寓瀋陽大西關大什街北胡同杏林春藥店

應症凡男婦老幼咯血吐血癆中挾血咳嗽氣喘不論遠年近日一切肺癆均有特效良方保証除根並發售

肺病除根藥每袋大洋五角每打五元 肺病除根膏每瓶大洋一元每打十元 吐血秘紅丹每袋大洋一元每打十元 腎病良友每袋大洋一元每打十元 備生保散每料大洋卅元每瓶四分之一大洋八元

上列藥品另有寄法外埠函詢請附郵票兩角即日答覆 當有確實治法

地址 瀋陽省城大西關大什字街北高台廟東頭 杏林春啓

吉林松花江上游木商等公頌
熙長官之德政

松江上游木植爲吉垣大宗出產不獨勞動者多依此謀生而我商民等亦利賴之近因種種關係以致本商等十有七八瀕於危境之時伏蒙熙長官體恤商民減收射徵軍費維我商民等生機[illegible]

匯票遺失聲明

查鄙人於民國二十年十一月十三日由長春中國銀行開出北平匯款來人抬頭匯票六張計長字第七六〇號七六一號一紙計大洋三千元又長字七六四號一紙計大洋四千元又長字七七一號一紙計大洋一千五百四十二元一角八分又長字第七七三號一紙計大洋三千零九十四元零四分茲因該項匯票在途遺失除向長春中國銀行聲請掛失並已電囑北平中國銀行停止支付外自登報後該匯票倘有發現概作無效特此登報聲明

趙千里啓事

世界珍聞及其他

科學家奇舉
北極天空中 尋覓避寒地帶

倫敦電云、頃有四國科學家擬赴北極尋覓一避寒地帶、據新發現之科學學說、稱在北極七英里之天空中、溫度較在七英里上空爲高、各國科學家爲證明此學說計、在近期中、英科學家將赴坎拿大實驗、蘇俄科學家赴北西比利亞實驗、美科學家赴亞拉斯實驗、北歐科學家格林蘭實驗、實驗期定一年、一年後四國科學家將在聚晤比較所得結果、英隊首領爲航空部之斯達格氏、定明春出發、携氣球赴坎拿大赫眞海灣北之福特萊荒僻地點、從事試驗、該科學家等將以特製計溫器置氣球上、聽其昇空至距地八九英里外、球下東紙尾、長半英里、以便降落時、容易尋覓、

利用無線電傳信 可避免飛機肇禍
英國科學新發明

飛機一物、雖爲近世交通之惟一要具、然自發明以來、飛行之人、因航空而犧牲生命者、已不堪計數、最近如中國之詩人徐志摩、亦因航空而喪命、是以歐西各國對於飛機失事問題、備極注意、希有以減少航空家生命之危險、倫敦方面、近發明一法、利用無線電傳遞消息、用以減少飛機之罹禍、此法通行而後、實可援救不少航空家之生命、其法爲何、即預測天氣之劇變、利用無線電以傳遞消息與、遠在千哩之外忽起颶風、則測候器上、即可發現波紋、報告消息、發明此法者、爲英人瓦斯氏、此器先時可置於一小屋中、千哩之外即有細小之電光發射、此測候器即可由無線電之作用、跳入黑暗之處、再用目力觀察、則颶風之發現於大西洋中也、亞細亞也、亞洲也、可一望而知風力之大小、氣溫之高低、均有紀錄可檢、而此器更有特殊驚人處者、即在一秒鐘之內、可表現符記三、〇〇〇種、是以測候之人、隨時可指出暴風起於何處、英國北部及蘇格蘭地方、有天文臺兩所、作相互之合作、對於狂風暴雨之起止及距點、更見明晰、然後再將所得結果、報告於航空之人、俾彼等早作準備、勿與暴風相撞、且以肇禍事件、亦可減少災、

世界最大飛船 將飛來中國

羅斯安吉爾斯電云、據沃海沃省阿克昂嘉年齊伯林公司總理李琪菲爾德氏今日宣稱、彼所建造之美國海軍最大飛船『阿克昂號』日內或將作橫斷太平洋之飛行、飛往中國及日本、或至菲律濱羣島、李氏并云、阿克昂號將於明年二月間、自紐哲亞省拉克賀士特地方之美國海軍航空站、飛往羅斯安吉爾斯及檀香山、并謀繼續作橫斷太平洋之飛行云、

戴天仇決計 削髮爲僧

前考試院院長戴天仇氏、素信佛教、高僧名尼、多爲其所識、南京雞鳴寺即戴氏常往棲宿之地也、近因國事悲觀、政局改變、戴乃決意皈依空門、削髮爲僧長齋奉佛、終身不問政治、現已將家中私事、分頭整理、對於黨國要人、擬發表一長文永訣書、以作一生史料之結束云、(圖即戴氏)

現代古風 物物交易紀

抱布貿絲、以其所有、易其所無、這原是各國古代的風尚、但是到了最近、美國以剩餘的麥、和巴西掉換剩餘的咖啡、幹了一筆大大的物品交易、於是商人們睜開眼睛、以爲又將回復到原始的商業時代了、

其實以物易物的交易、在現今正多着、當小學生時代、拿舊郵票換同學的糖果、更是普遍的一樁事情、而且永遠不會廢除的、至於今日世界上殘留的那些原始民族、依舊和他們幾千年前的祖先一樣、用物品來做交易的媒介、

這裡面最有趣的例子、可以求之於沙羅門羣島、自十世紀柯克船主遊歷該島、傳給他們猪種藩息、至今一向作爲交換物品之用、例如一個妻子的代價、從一只猪的支到三只猪不等、根據她的面貌及別種動人地方爲準、如果品貌出衆、也許猪的支數更多些、此外二瓶威士忌酒、也可以買得一個妻子、

沙羅門島人對於猪、更作爲記數之用、譬如兩隊比賽足球結果三比二、若失敗的一隊、說起結果來、便說『你們一邊吃了我們二只猪、你們自已又多得了三只』、

沙魚的牙齒也、當作交換物品之用、住在內部的土人、對之極爲珍重、他的價值標準、機括結起來、大約二枚沙魚牙齒、換三隻母雞、土人還有一種好人奇心、曾有一位教士、用阿司匹靈治愈土人的頭痛、因此後來曾有一時幾千百瓶的阿司匹靈、用作物品交易的媒介、又如一個着色的橡皮氣球、在短時間也可博得大大的價値、

世界上最奇異的物品交換、要推非洲黑羅多吐土人的『啞口交換』了、賣主獨自一人走到一處地方、在一塊石頭或一棵樹上、放下他所要出脫的貨品、便獨自走開、買主見了之後、拿了貨品、將別的東西放上、他的價値、一定非常均勻、這個方法、目下世界上有許多地方、甫非常流行、像俄羅斯偏僻之區、及東印度錫蘭等處、都有這種習慣、雖則手段笨到十分、但是誠爲不苟、卻爲文明民族所不及、

此外像埃及培西尼亞的物品交換、尤其劃一不二、他們有一定的交換標準、例如一套舊軍服、等於一只羊、一頂帽等於二隻雞、一頂破帽、等于三十粒椰子、一面鏡、等於四隻雞、從最後一項看來、可見婦人之愛好虛榮是全界一律的、

復古運動
中歐僧侶大教主 主張打倒盛妝艷服 禁女子袒胸露臂

近來一般時髦女子、大家都競着艷麗的服飾、袒胸露臂、招遙過市、雖則她們的心理自以爲是肉感動人、那曉得道學先生見了連搖頭都來不及呢、於是中歐東爾維亞國的比爾格雷地方、是教堂裏大主教聯合了許外寺院裏的僧侶、舉行一種『打倒盛妝艷服的運動』、他說近代女子的妝飾、漸趨於把肉體顯露出來、於是女子不應給人看的部份也給人看見了、這是很有罪的、我們因此要努力去打倒現在這種誨淫的風氣、

本來服飾對於人身、據教友的見解、有四種意義、(一)避寒、(二)避免性慾的衝動(三)分別男女及各色人等的等級、(四)妝飾的觀念、而現在比爾格雷的女子、把她肉體顯露得太過份了、這是很容易引起靑年性慾衝動的、這樣一來、在公共道德上就發生一種聯帶的惡果、這就是穿了這種艷麗的衣服、馬上忘記了人間的羞恥、老實說一句、比爾格雷的時髦女子都是無恥、

歐洲女子對於搽脂抹粉、本視爲不可須臾離的工作、尤其是比爾格雷地方、女子們把面孔搽得那麼白、把櫻唇點得那麼紅、好像要故意引起男子的淫念似的、所以這位大主教目擊心傷、要極力地反對『脂抹粉』、他又說『凡是一切要使自己美麗的行爲都是有罪的、因爲這種舉動、是相上帝賦與她們的智慧的意念相反、對於已結婚的女人、這位大主教攻擊尤力他主張做妻子的沒有要美麗的理由、她們看起來美與不美、是沒有什麼關係的、比爾格雷化妝品店的老闆現在也受了大主教的教誨、一同宣傳女子不要當門塗脂抹粉因爲據調查所得、這裏點唇棒和白面粉的銷路、比中歐任何都市都要銷得多、所以他們願少賺些錢、以減少社會上的罪惡、

六千人小國
冰天雪地中 五百人選舉

安道耳共和國首都電云、巢居比里尼斯山峯之微小共和國安道耳之五百選民、於十二月十日赴投票所、自二十位候選人中選舉十二個行政會委員、而此羅候選人、對出任公職均退縮不前、當投票開始時、天降大雪、大部份選民準備往投票所時、雪深已三尺、選舉已被雪阻礙、許多離選、不能投票、安道耳之選舉不似其他共和國家、因官吏無俸給、而不赴投票所之選民須受處罰、依另一畸形法律、未結婚者、無投票權、在政會二十四委員中之半數、今年改選、當選後、任期之內、完全義務、僅因病始能充去繼續充當候選人、今日之投票、異常平靜、毫無美國選舉之種種現象、無競選演說、因無一候選人員願競選者、競選大會爲習慣法所不許、選民僅限於、一、結婚之安道耳人之生於是邦、且爲家長者(一)一部分寡婦、代表二十二家之家長者、(二)與本地安道耳家庭之老女及承繼女子結婚之外國人、未婚之男子、及已婚無子女之靑年、均有不平之表示、一班父親在世時而無選舉權之靑年、從而附和之、殆來冬行政會議時、彼等將相率謀選舉法之修改也、目前安道耳之人口爲六千人、分佈於全面積一百九十一方里之三十個村落中、無政黨、並無選舉宣傳品今日選舉之候選人、均係保守份子、反對選民增加並反對予外人以更多之權利、

殷墟古物
又掘出唐代器皿 古轎車及瓦製人物

彰德訊云、掘發彰德殷墟、已詳前報、現聞在城西北小屯村後地、挖掘工人約有六七名、小屯村街東頭發掘工人念餘人、監工者係董作賓、於本月十日下午挖出古物甚夥、計有潔白細古磁蘭草花大冰盤一個、方圓足三尺細白古磁小盤四個、豆綠色細石磁礶子三個、高尺許、並聞此等古物均係唐代器皿甚爲珍貴、此外另有泥瓦瓷轎車一輛、馬車一輛、泥人二十多個、鍋灶火爐多件、且有作牛羊騾馬虎貓鵝猪狗等形者、共七十餘件、狀奇古、精致玲瓏、遠近往觀者途爲之塞、無不稱爲奇寶云、

瀛雋海聞

▲據美國本年度文尼亞洲的禽獸委員會報告、在斯保城一帶、去年一年內遭車碾斃的禽獸、計有雉五千二十只、兔子一百九十六隻、鷓鴣六隻、又碾傷鹿十六隻、熊一隻、

▲據美國汽車聯合會統計所示、去年美國汽車駕使汽車者所納之汽車稅、平均爲六磅十五先令、

▲意大利羅馬城法拉拉地方、有一郵差、年七十一歲、近已辭職告退、總計在彼服務之五十五年中、所行的路程、等於環行世界十二週之長度、

的、

▲在今歲八月間各國旅行至柏林者、共有二萬五千七百八十四人、其中美有五千二百二十人、英有二千六百零八人、

▲據莫斯哥之報告、俄國在過去十一月內、搭客航空機共飛四百三十萬三千啓羅米突、載客一萬八千人、裝包三百噸、飛行口岸共建一百處、

▲德國無線電事業、極形發現國內有執照之收音機、統計三百七十三萬一千隻、

▲西班牙橘產甚富、今年共產一百五十萬噸、價值四萬萬西班牙銀圓、但內中有百分之八十五是出口外洋的、

▲倫敦城市近來以商業更趨繁榮、人口集中愈衆、據最近統計、城內有居民四三九六八二人、然內中有三萬人是在地窖內生活的、

▲上年德國所消費的皮酒、總計十二萬萬六千萬加倫、較一九二九年爲減少百分之一六五、但在歐戰以前、每年消費量祇二百萬加倫、那要增加六百四十四倍了!

美國女子的航空

▲美國女子的航空、較世界任何國家爲發達、根據美國商務部的統計、在全美國一萬七千二百七十二張駕駛員執照裏、有四百七十四張是屬於女性、

▲美國可倫比亞省耶利尼特地方官吏、名叫愛達威廉、在他假期內、旅行蒙太那省狄隆城的時候、在無意間從人家的介紹裡、才認識了他從未見面過的哥哥約翰威廉、原來因爲約翰離家鄉衣馬華州的時候、愛達還沒有降生、後來二人雖然常時的各自回鄉、但從未碰頭過、所以他們一向祇知兄弟之名、而未悉兄弟之貌、這眞是舉世的罕聞呢!

小言

蔣主席辭職、林森代理主席、意者我國已成大廈將傾之勢、非一木所能支故以林負此鉅艱、就其姓名觀之、具有五個木字、或可撑持此危局耶、

愛迪生死前異事 發明精神交通
◇病床上發出『思想流』

紐約函云、愛氏體力衰之前、從事研究以金橡草之汁製造假橡皮、未見成功、病中、其助手繼續試驗、而予此問題之第一解決者、厥爲此將死之發明家從其病床上深眠中所送出之一種『思想流』也、此思想流如何爲愛氏之助手所接到、該訪者未言及但謂助手等依其所提議之方法、一再試驗、居然無疑的成功、未謂當此成功消息達到愛氏家中時、愛氏已在昏睡狀態、恐未必能知此喜報矣、按愛迪生對於精神不死說之態度、頗堪注意、據台司芒德氏於晚近報上論此問題、謂彼(指愛氏)頗復生於別一世界、繼續其試驗、曾告台氏云、『余希望人格復活、吾人長存、』至對於精神交通之可能、台司芒德氏謂愛氏曾發明一種『靈機』或曰『精神引導具』此物能使無形之物所致成之動作成聲響非常擴大、愛氏曾謂敲台拍椅等、皆已成舊式無果有鬼、今後宜經由彼『靈機』而爲新式科學的交通云、

婦女救星 婦科三寶 紅緞子仙膏 調經養血丸 帶藥暖宮丹
名馳中外 效驗神速
朝鮮來函連購三寶

▲朝鮮元山府仲町二丁目東濱樓六月二十七日來函云、敬啓者前購貴號之婦科三寶特有神效今若郵匯上金票四元祈即寄發紅緞子仙膏調經養血丸帶藥等備安交郵寄下勿悞云云
▲又于七月二十九日接見二次來函內云 敬啓者今奉上郵匯金票三元祈再發紅緞子仙膏一貼調經養血丸一料帶藥一付請速寄下爲要
▲朝鮮開城北本町一六二番地德昌泰林鈞濟來函云、啓者敝內人於今春患得經血不調照醫師云係癆症乃產後所得聞友介紹言貴號有婦科三寶聖藥 今遂掛號信寄上金票三元請爲寄收即將紅緞子仙膏一貼調經養血丸一料帶藥暖宮丹一付由東文登縣宋村集源成轉交林鈞濟家中收下便妥云云

天津海關趙述之來函贊許三寶神效
金勒先大藥房台前大醫士惠鑒前寄到所寄下之神膏及調經養血丸舍親用下數日神效非常今遂信滙上大洋十一元正除付前服外務請再將調經養血丸擲下一料是爲至盼諸多賜煩感念陳深敬請惠安 趙述之鞠躬

北平張敬之來函專購調經養血丸
北平西直門內聲家胡同四號張敬之來函內云敬啓者貴藥房所售之婦女調經養血丸久已馳名各省鄙人舍間前購兩盒服之甚爲有效近因用罄特再由郵滙上大洋四元懇收到後請速爲擲下爲荷

遂寧齊旅長公館專函感謝三寶
金勒先大藥房台鑒久耳盛名素甚信仰內人患血分之病九六年矣腹劇痛屢經國醫診治無效去歲始悉大號之紅緞子仙膏調經養血丸帶藥等專治婦女百病故即購試用病果減半連續服用竟而霍然多年痼疾一旦掃除爲此特函致謝並將此函證明上號之希刊入報端以指迷途患婦女患病者有所問津焉 奉天日本站信濃町十二番地齊旅長公館啓

舒蘭縣商會臧靜齋先生來函云
逕啓者內人前會服用貴藥房所製之婦科三寶甚見功效緣已患數年之疾因除感甚近因不慎復略犯而來時腹痛白帶亦多故今附上滙票一紙計大洋五元五毛祈將貴號之加料紅緞子仙膏一貼調經養血丸半料即爲寄下勿悞是荷

綏興稅捐局張局長來函購仙膏
敬啓者前代友人向購貴號紅緞子仙膏一帖當承惠寄並蒙加贈帶藥暖宮丹一丸試用有效實深紉感茲擬續購紅緞子仙膏一帖仍煩大號者並請予贈給帶藥一付附上郵票三百分計合大洋三元之代價請即檢寄同件請寄綏中縣綏興稅捐徵收局長張阜峯收可也

黑龍江邊防軍保安游擊隊文牘副官任澤民先生來函云
黑龍江邊防軍保安游擊隊文牘副官任先生來函云逕啓者上月由貴號寄來婦科三寶遠方貼服神效異常茲再寄上大洋十元收到時請即將加料紅緞子仙膏一大貼調經養血丸兩料帶藥一付火速隨郵寄下以便應用爲荷 同件請寄中東路海拉爾新街日本當鋪後院交保安游擊隊部任副官即妥
▲克山縣天德合燒鍋高僞曾先生來函云 啓者鄙人前購貴藥房紅緞子仙膏及調經養血丸救內子依法服貼病已霍然全愈
▲茲有同病者聞悉擬再購紅緞子仙膏大中貼各一張調經養血丸一料半併滙上大洋九元五毛收妥祈即照郵勿悞爲荷
▲滿洲里特別區警察第一區在所金世九先生來函云 金勒先大藥房台鑒前由貴藥房購紅緞子仙膏並蒙惠贈帶藥照收後即使內子貼用旬日之間頗見功效茲再滙洋五元擬購大貼一貼加料仙膏一貼並祈惠賜帶藥二付無任銘感
▲盤山稅捐徵收局王菊圃先生來函云 啓者久仰貴號之紅緞子仙膏名馳遐邇久欲購備以應家庭之需苦於附近無代售處茲寄郵票二百分請將大貼紅緞子仙膏寄下一貼爲荷

紅緞子仙膏 主治婦女經脈不調。月經不准。赶前錯後。經行腹痛。子宮寒冷。白帶過多。寒血凝滯。久不受孕。屢患小產。血少乾霧。經閉經枯。崩漏不止。血色紫黑。或如泔水。面黃肌瘦。少食無眠。胸膈膨悶。午後發燒。心跳心忙 無論如何難治之症 或經多醫不效者將仙膏貼肚臍一張百病具消 無病常貼此膏舒筋活血追風散寒種子調經可登壽域誠聖藥也 內服調經養血丸善治血氣虛弱腹中積痰塊肚腹疼痛四肢倦怠骨蒸發熱氣短咳嗽以及婦女百病無不藥到病除大有起死回生之效凡婦女患病無論輕重早有新得如能外貼紅緞子仙膏內服調經養血丸則百病若失氣血充足身體強健可得家庭中樂趣也 紅緞子仙膏定價大洋四元中貼兩元加料每貼六元調經養血丸一料現洋拾元

良機 本藥房爲濟世活人起見紅緞子仙膏減價一半 每大貼三元大貼者二元中貼者一元另送帶藥一付 加料

婦科三寶紅緞子仙膏代理處列下
遼寧鼓樓西金城大藥房 安東中富街東益增 遼寧大成藥房 開原 同源廣 洮南 德源 遼寧震泰 新城 德增福 吉林 文生堂 遼寧大生藥房 瀋陽 德和堂 遼寧站 恒濟 義和堂 吉林 毓生藥房 大連 安東 泰藥房 千金寨 德秦興 長春 泰和藥房 大連 東華 瑞祥泰 千金寨 崇信堂 營口 通遼 四平街 天德公 本溪 春盛泰 錦縣 大來當 公主嶺 德祥堂 鳳城 大德堂 洮南 德泰盛 開原 德厚 洮南 德慶仁 吉林 東升達 江省 中西藥房 天生堂 吉林 中西藥房 江省 裕原堂 江省 育生堂

東三省總發行哈爾濱道外十五道街 金勒先藥房
外埠函購將欵由郵滙下原班郵件不悞郵局可代辦

瑞有氏黑色補丸

黑色補丸聖藥係瑞有氏大醫生研究有年經驗宏富所含各藥效力偉大而性不猛生精補血而體不燥強筋壯骨固本扶陽使男女生殖器力增加對於腎病可稱全球無二之補劑也發行以來經中國政府化驗註册特許專賣又經中美英日國醫學士證明各大醫學博士醫院均皆贊賞認爲補腎之聖藥扶陽之良方也(主治)男女貧血五癆七傷氣虛咳嗽先天不足後天虧損房勞過度少年破身太早手淫過度子嗣艱難自汗盜汗陰莖短小陽痿不舉舉而不堅堅而不久房事早洩腰腿痠疼形容枯瘦小便夜多年久的白濁或婦女之白帶及年久不受孕凡出腎虛發生各症服之非常有效強精固腎如無病常服體質強壯精神充足永保無腎虧陽萎之虞以免早老貧血體衰之患如患腎虛陽萎之人早服一日黑色補丸則早得一日全愈矣此藥性質和平功效甚速四秀服之合宜毫無流弊效力偉大百發百中服一盒有一盒之效力服一打有一打之功能患病購服一試方知言不謬也
定價每打三十元每盒三元
外埠函購皆可郵寄 各埠大藥房凡經售西藥者均有代售倘無處購買將款匯至分行購買立郵不悞萬無外錯
總行上海英租界福州路八十二號 瑞有氏藥行
分行哈爾濱道外正陽街西頭
遼寧十一緯路馬路灣汽車站
瑞有氏藥行啓

贈送 鹿胎丸

發明 婦科秘寶冷香鹿胎丸乃揀取壯年鹿原胎配以世界珍貴藥品聘請德國專門大家以最新科學之原理抽取鹿胎內之胚胎腺配製以成之者久蒙全世界著名醫學諸大家多年試驗保證有效認爲當今世界婦科百病上之靈藥因此風行全世界到處歡迎人人信仰所治婦女經血不調久不受孕赤帶白帶腰腿疼痛產後危疾一切女病中婦科百病莫不藥除百發百中萬應萬靈曾經政府立案註册以及世界醫學藥學各專門大家化驗證明有效及各界來函感謝一切有效等數萬餘份不及備載而此冷香鹿胎丸主治婦女百病之神奇效不言而愈今將治效能略記於下
(冷香鹿胎丸)主治
一治子宮寒冷赤白帶下
一治經血不調色氣不正
一治經行腹痛或有成塊
一治腰腿痛疼四肢麻木
一治身體軟弱飲食少進
一治因氣而得胸膈膨悶
一治結婚多年久不受孕
一治頭迷頭痛惡心忙跳
一治氣虛虧血咳嗽痰喘

特長 每逢有孕遲誤數胎一治七徵八瘕腹成塊病一治各種癆病午後發燒 婦科聖藥冷香鹿胎丸專治婦女經血不調赶前錯後經脈閉止經來腹痛色氣不正帶黑成塊漏子宮寒冷赤白帶下腰腿疼痛夜不安眠精神疲倦交接快感缺乏下後發燒心跳心熱自汗盜汗氣虛血虧不能安睡或胸腹脹悶飲食少思或子宮有病不孕或患產後遲數胎以上各症一經服用無不立效萬試萬靈誠婦科第一聖藥也

贈送 本藥房由上海包銷冷香鹿胎丸、爲紀念開幕起見不顧原本特別犧牲五千盒、作爲贈送期內以照效力而便推廣凡於贈送期內買冷香鹿胎丸一盒者即送一盒、買半打者、即送半打、贈完即照定價售賣機會無多、幸無失却、
價目 定價每盒四元半打二十元 買一盒送一盒外埠函購欵先惠郵費在內
總發行所 遼寧鼓樓西路南 金城大藥房

贈送龜齡機
壯病秘藥

◎生殖器病 ◎萬試萬靈
●龜齡機裝在美麗金盒中

世界新藥『龜齡機』是專治男女生殖器病的奇藥是男女愛情中寶、缺少見女的補丹、返老還童的聖藥其化製原料、純用青春動物之生殖腺、甲狀腺、睾丸、腦等經科學化學的操作、配以高貴藥料所製成、故效力絕大萬試萬靈、復經衛生試驗所化驗、認爲有效、特許專賣

主治 老翁服、恢復青春、生殖力還少復活、老婦服、月經復至、姙娠子女 靑年服、健腦强精、讀書不忘、凡生殖器病、腎虛早洩、陽痿遺精及發育不完全、性感缺乏、貧血、作事厭倦、消化不良、腦力減退等、及女子經脈不調、過多過少、經脈閉止、子宮寒冷、腹痛、赤白帶下、交接快味缺乏、半產、及卵巢發育不良、難以受孕等尤有特效、

△龜齡機養身固精之奇效▽
『龜齡機』具有極大滋補力、其一盒之效力、足勝中國參茸一斤 故凡吸鴉片者、老年衰弱者、靑年腎虧者、均宜速服龜齡機 又患早洩病、則男女間快味缺之此藥有滋補益陰、堅固玉關之力、患者速服、無不立愈、

◎大贈送辦法
龜齡機每盒一元五角 每打拾五圓 總經理上海德生洋行
本藥在東省發行、週紀念、特提五千盒、作爲贈送東省人士之用以昭效力、而資推廣、照以上定價、凡購買龜齡機者、即贈送一盒、凡購買龜齡機半打者、即送半打、每人限一打、多者不贈

總經理 鼓樓西 金城大藥房
外埠函購欵先滙寄費在內即寄上不悞郵票代洋十足通用
吉林五洲藥房 江省德泰義 吉長鄭家屯亦可
大連同德藥房

營口間 鐵路 城子間 吉林 長春 奉天線 (天奉往) 由長春到哈爾濱

668

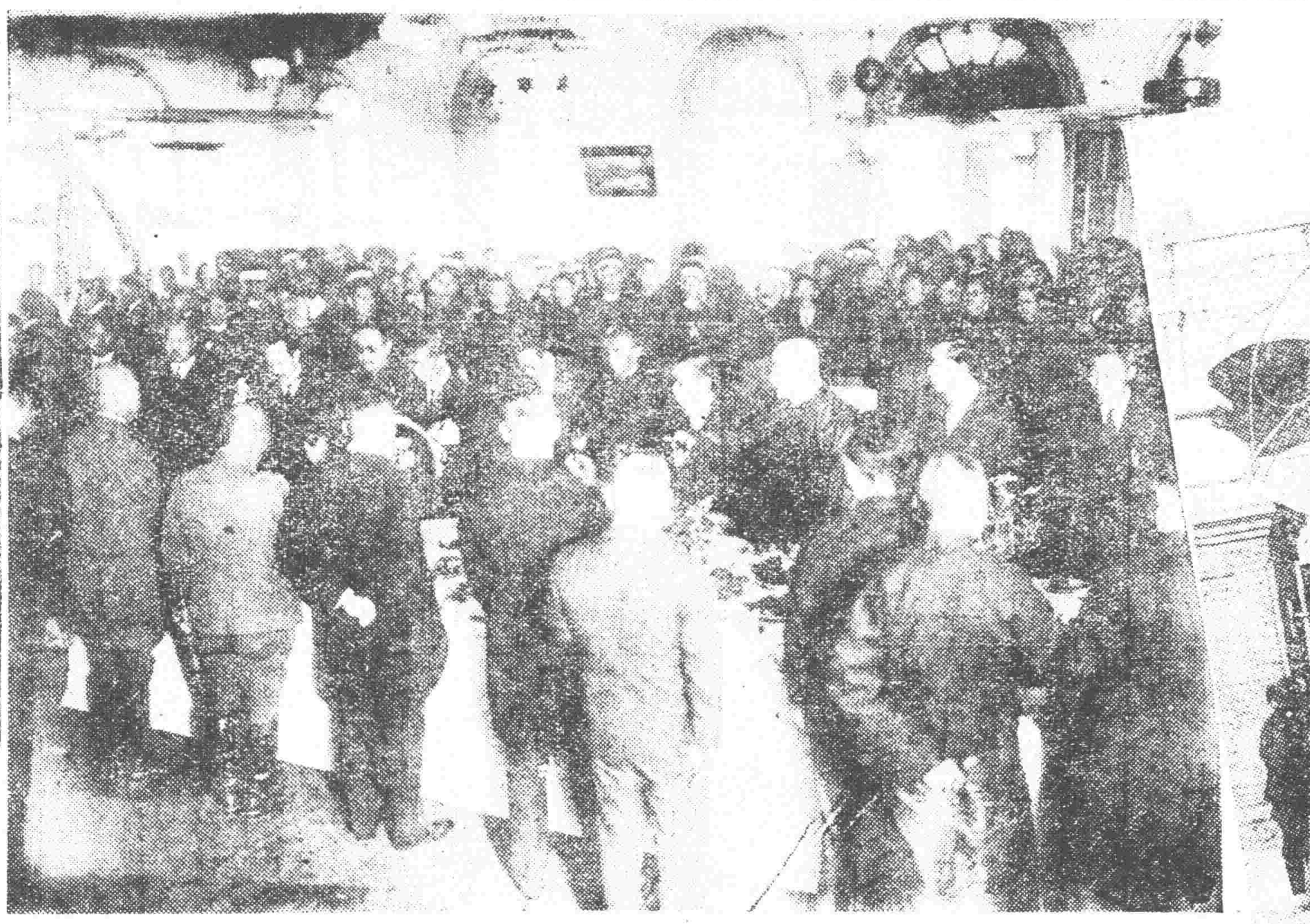

奉省政府成立　祝賀大會誌盛

奉天省政府正式成立、已于本日(廿一日)午前十一時四十分、在省府禮堂招待各國領事及中日官民等二百餘人、舉行盛大省長就任祝賀大會、茲將是日情形、略誌如下、

是日自午前十時許在馬路上增添巡警、並在大西門裏大街大小南門裡大街一帶、宣布臨時戒嚴、遮斷交通、儀重警戒、又市內各商舖門前均揭慶祝奉天省政府成立及慶祝奉天市長就職等兩種小紅紙旗、滿街盈溢祝賀氣色、一方在省府已于預定時刻前、各界來賓陸續來到、有日關東司令官代表三宅參謀長、駐奉日總領事林久治郎、領事森岡、駐奉蘇俄總領事、自治指導部長于沖漢、及其他中外官民等、數百人、至十一時四十分各來賓入禮堂、首先由新省長臧式毅致辭、略謂、今天蒙日軍司令官代表、各國領事、及其他各界人士之光臨、誠屬感謝之至、鄙人此次蒙各界民衆推舉、担任省長之職、惟學疎才淺、甚恐力所不及、只惟將盡力竭誠、以一視同仁處事、務乞各界勿惜援助指導乖教云云、次由日關東軍司令官代表三宅參謀長致祝辭畧謂、當今日舉行祝賀大會、蒙新省長之招請、感謝莫名、想將來邃行政務上、雖是有諸多之苦心、困難、深望以新省長下各員、同心協力、斷行所信、以布真正善政、茲借此酒杯而祝臧新省長及大方之健康云云、次由林日總領事代表各來賓致祝詞、略謂自張學良棄東北政權之後、至此已三閱月、此期間中、所引憾事者、為東北四省治安未得十分之確保也、襲由袁于兩老及其他紳士組織地方維持委員會、專力善導、並維持治安、至本日前任遼寧省政府主席臧君奉九、依各界民衆之推舉、再面就任省長一職、至爲可祝、確信將來、當能舉得內外共存共榮之實、茲借此杯祝福閣下之健康云云、而已、自治指導部長于沖漢代表東北三省民衆致祝詞、略謂、東北三省民衆、當此次奉天省政府成立、致有[illegible]祝典、臧君為人、富於經驗又極周密、故今後必有無限之光明云云、[illegible]諸舉、由音樂隊吹奏音樂、就宴、旋至十二時半、宴散、各來賓前後辭去云、

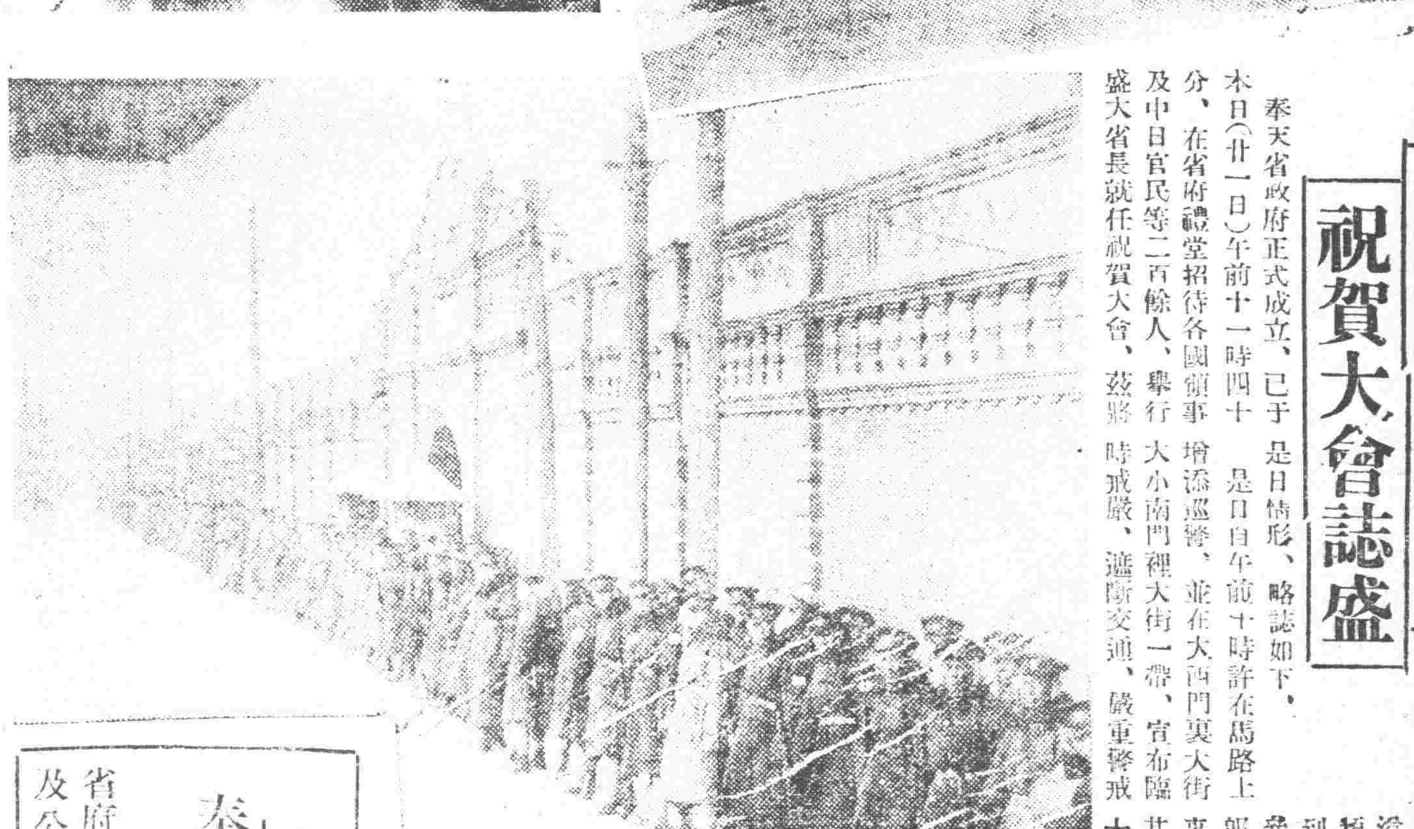

寫真說明　奉省政府成立祝典　省府正門、祝賀宴會、及公安隊之慶列、

軍符雖去　請纓志切
「肉袒歸罪」果何時
◇◇◇張學良請辭副司令之原呈◇◇◇

張學良請辭副司令、已誌各報、茲者覓得其辭呈原文、誌之如下、

蔣主席鈞鑒、竊自瀋陽事變以來、主席焦勞於上、舉邦呼號於下、友國聞好、起而周旋、中外搶攘、瞬將三月、而糾紛之不可理也如故、良卒土無狀、適遘斯變、誠爲死不足以蔽辜、中央寬其既往、責以方來、良因以忍死須臾、從事補苴者、亦欲於桎地盡反之後、始肉袒歸罪、以謝全國耳、不圖夙怨久積、阻滯環起、凡所經劃、悉與願違、此非誠信不足以感人、即負固不足以斡事、國家當此遺大投艱之際、寧闕豈容循資尸位之人、隱以良故、將事蓉境、國荷徐聽、即肆良於市朝、究於公家何補、而良坐視河山表裡之失、同遞前賢締造之艱、亦魂魄私憾無窮、俯仰思維、罷斷置爲良今日萬不容已之請、良之爲此、固非苟卸責已也、良幼而學[illegible]於庭、長乃踐命於竊、爲國造[illegible]、[illegible]背後人、故領軍之符雖去、請纓之志未已、屬在國民、且同黨末、至生進退、一例祇遵、此良斷言、無敢欺志、惟望主席毅然褫去良副司令職、一新天下耳目、庶乎得以更張而集、當因廢人而行、存亡危急之秋、轉捩在乎一舉、良不勝惶恐待命之至、張學良叩刪(十五日)亥印等語、張學良謹繳軍符、遺逢國難、撫躬罪戾、已堅引咎之心、有責興亡、敢泯匹夫之志、惟冀黨國先進、海內明達、時錫箴規、俾資循率、謹電奉聞、敬祈鑒察、張學良叩刪(十五日)秘印

臧式毅出任省長以後　錦府職員多思歸

錦縣存留之省政府、因日來時局逐漸迫切、且該府存在之職員、月間僅可領得少數之接濟、自聞臧前主席出任本省省長後、一般職員多思歸來、因之該府公務頗感動搖云、

財政公開　當設審計局

全省自治指導部、茲爲本省財政公開實行計算決算制度、使之監督擬即將審計局成立、現正籌設云、

米春霖辭職又訊　黃顯聲繼任說

錦省府代理主席米春霖、辭職消息、曾誌前報、續訊米之辭職、實另有苦衷、張學良鑒於環境、亦認爲不便留任、業經允准、併已內定、由黃顯聲繼任、惟現皆秘未發表、大約米去黃繼之明令、當以錦省府遷移期間爲定云、

湯玉麟由平返熱

熱河省政府主席湯玉麟、前因商請華北軍事外交往北平、謁見張學良、頃得消息熱湯業將事所商端倪、已於十六日晚八時離平、返熱河任地云、

兵工廠改爲奉天兵器廠

奉天省長臧式毅、昨將東三省兵工廠、改爲奉天兵器廠云、

皇姑屯車廠亦形動搖

北寧路瀋錢各製車工廠暨皇姑屯車廠、因自事變後、工作即漸形停頓、近因殘餘之工作已將完竣、當局爲減省經費計、擬將該項工人、酌予裁減、以是頗引起該工人等之反抗、現該各廠廠長爲避免暴動起見、正向當局請求圓滿之辦法云、

遼西戰備益形充實

據聞張學良爲準備在遼西作戰起見、關於對由東韓復榘之要求、似有讓步之意、聞刊抵天津暨津浦所駐之奪軍、日來已有準備出動北寧線之消息、同時北寧路、豐台集中之列車亦向津方移動云、又據中國側消息、第十五第六兩旅、日內即行出動錦州、

又據可靠消息、遼西軍于月之十八日、由北票以三列車滿裁炸彈運送錦州、以資應用云、

又據路方消息、北平方面因鑒於遼西地帶、日趨緊張、除錦州遼西各地有義勇隊併便衣隊相機準備作戰外、爲保固後防起見、業由北平天津地帶約調錦州檢閱一帶增兵云、

爲整理北寧駐軍　張作相赴津

張學良將於東北軍[illegible]指揮之權、現下似已秘密[illegible]作相掌領、聞張作相爲[illegible]、已容納其請不再固辭、擬[illegible]北寧沿線駐軍、有[illegible]整理之必要、因之業於十八日由平赴津、對於沿線駐軍之維持、親自主持一切、至必要時、或出關赴錦一行、亦未可定、又聞張作相之衛隊一連、今先張出發開抵錦州云、

> 今日隨報附贈二十一年度日曆表凡訂閱本報一月以上者分文不取倘有遺漏請向報差索取可也　盛京時報社

于芷山擴充實力　派員來奉請示兵餉

據聞東邊保安司令于芷山、擴充實力起見、特添編偵察隊兩隊、現已編制成立、偵察隊係各縣東邊各縣、專行[illegible]人數爲二十百名、技術隊、係專担任剿匪先鋒勤務、其分二隊、每隊一百名、又訊、東邊保安司令于芷山日內來奉、已誌本報、茲聞于氏、于二十日派代表王某來奉、當即晉謁臧式毅省長、請示所部兵餉、聞王代表下榻大西關月窗胡同于之公館云、

民政廳即將成立

關於民政廳在地方維持會時代、即有恢復之議、嗣因各種關係、故未實現、茲悉新政府成立後、臧省長對於民政廳認有急速恢復之必要、且資進[illegible]

蘇家屯匪警

二十日蘇家屯西南方、約廿基羅米突之新開河水灘下台等地、發現股匪騎隊二百人、步隊一百人、包攻王偈堡、向該地公安隊強要槍械、匪首爲劉海全及双霸、日方奉天警察署接訊、即派警官前往警戒云、

四姑娘有難言之隱　此行亦非得已？

小西關大什字街南、西胡同門牌九號、住戶姜年喜有一子名金玉、年十八歲、週媒聘定女子四姑娘(年十六歲)爲媳、當即過門童養、但四姑娘已經發育、早開情竇、金玉則尚未解人事、故未能成婚、四姑娘常在門外閒遊、爲鄰近大餅舖夥友趙某誘姦、該趙某並於本月十九日辭歇生意而走、四姑娘同時失蹤、姜乃向餅舖執事人丁冠英追交、不肯說出下落之處、故於廿日、姜某將丁某扭至該管警所、轉送法院訊辦云、

戢翼翹調任師長

北平行營總參議戢翼翹、頃因陸海空軍副司令辭職、行營即將撤銷、因之戢有調任師長之訊、聞張學良擬擇一現有之完全師、任戢爲師長、將來即對戢師以王以哲之一師、引爲心腹云、

省政府恢復二三科

省政府新省長臧式毅、以本府現接設第一第四兩科、嗣後政務逐漸繁劇、該科等不能掌理、乃決定將第二第三科恢復、日內即委科長、並名選萬職員辦公云、

瀋水小新聞

半夜丢馬

小東邊門住戶鄭子方、久以趕花輪車爲生、後騾子兩匹、於二十日夜半、被人偷去青騾子一匹、及大面騎騾、遂報知所在所代爲查找云、

傾倒穢水被罰

大北關下西窪子賈家胡同住戶李金波、於二十日因在門前傾倒穢水、被該管巡警瞥見、當即帶分所、送交五分局罰大洋三元始放去云、

同胞成仇

小北關西下窪子住戶林成祿、前充警差、刻下閒居無事、因無錢零化、乃找其胞姊翟氏借錢、翟氏未允、致觸其怒、即由腰中掏出短刀、對其姊頭部扎傷二處、旋即棄刀而逃、不知所向云、

凍死女丐

大北邊門外小二台子、於二十日下午一時、有一女子乞丐身着破爛夾衣、行至該處、倒地而死、經該管分所轉報地方法院檢察處、於是日派員檢驗、係病丐因凍死、當備棺掩埋云、

保安局火警

廿一日午前七時許、大東門外保安局院內廚房失慎、廚房內煤火突起、幸該管官長即時電知消防各隊、奉天市警局消防隊長、趙雲章帶警趕到、將火撲救、幸未成災云、

偷煤挨打

二十日上午十二時、有一煤車行至小西邊門裡荷花胡同、有一老叟、攜筐在車後竊取、被該車夫王某瞥見、當將該老叟抓住、暴打一頓、復欲送至分所開辦、後經人緩頰、乃釋之、

戲院被罰

城內鼓樓南、蝴蝶大戲院開演京戲、尚能維持、該院近日想入非非、竟在京戲內加演蹦蹦、招徠觀客、事被市政公署查悉、以其有傷風化、于廿日即令停演、聽候罰辦云、

人票逃回

城西龍王廟村農民焦玉成、上半月被匪綁去、勒贖現洋二千元、於二十日、該匪等將焦帶至某處休息、焦乘匪熟睡之際、掙脫縛繩、逃回家中云、

老北風編師　內部起風潮

據聞老北風匪首、自本月中旬、對於部衆確在遼河沿岸着手編師、聲稱有當局委任、乃因位置各級官兵不公、就中更有一部約三百名、因要求先發餉糈、因而內部風潮有起、老北風對於爲首之反抗者當槍殺五名、但上記之三百股匪、態度强硬不甘屈伏乃急遽拉出自成一夥、目下在台安邊境、對於老北風正採取攻、已成勢不兩立之局云、

義勇團陸續東進中　關外大學亦加入

月來南方各學校之義勇團、成先後北上、加入前方、頃聞現又由北平出發義勇團一股、經過津埠東進、該團全部約二百餘名、全部武裝、係北平各大學代表組織而成、聞係關外三大學、如東北大學、馮庸大學吉林大學三校亦推有代表、加入該團合作、外傳東北大學係自組一隊並非事實云、

陳處長今日接任

奉天市長趙欣伯、着手改組[illegible]梁玉書、已升任實業廳長、遺缺重要、未便久懸、乃委穆吉陳勞久代理行政處長、已於十九日正式發表、陳氏定今日(廿一)實行接任云、

發現打倒　民黨傳單

小西邊門外至工業區大道上、於廿日晨、突發現打倒國民黨傳單數十張云、

各商營業稅　限一月內完納

奉天市內各商營業稅、現已[illegible]

張學良要求　晉魯出兵

遼西錦州軍、現正開始行動、積極東進、大戰即在目前、張學良爲充厚實力起見、頃要求晉魯兩軍出動關外、加入抗日[illegible]、又聞韓在天津、北平[illegible]

運到現洋

東三省官銀號[illegible]

行市　廿一日

條銀標金

	午前	午後
倫敦銀塊現行	[illegible]	[illegible]
紐約銀塊現行	[illegible]	[illegible]
孟買銀塊現行	[illegible]	[illegible]
上海標金	[illegible]	[illegible]

中外匯兌

	價
英美匯兌	[illegible]
美日匯兌	[illegible]
美國上海匯	[illegible]
上海東匯	[illegible]
上海美匯	[illegible]
上海英匯	[illegible]
瀋陽城內匯兌	[illegible]
大連匯上海	[illegible]
大連匯煙台	[illegible]

各地錢鈔

瀋陽 日站金票對現洋：開行 [illegible]　下市 [illegible]　大價 [illegible]　小價 [illegible]

大連 鈔票對金票(午前市)：開行 [illegible]　下市 [illegible]　大價 [illegible]　小價 [illegible]

安東 鎮平銀對金票：午前 [illegible]　午後 [illegible]

長春 金票對大洋票現行：[illegible]

哈埠 哈大洋票對金票現行：[illegible]

營口 金票對爐銀現行：[illegible]

各地豆糧

大連 大豆(百斤鈔票價)：午前開行 [illegible]　午後開行 [illegible]

開原 大豆、豆餅、豆油 [illegible]

請　小双城堡陳健飛先生函云　敬啓者敝人前購貴堂化痔膏土龍散服用甚效誠聖藥也然前寄到者現已服用盡矣尚覺未能鏟除病根仍由長春匯上藥價現大洋拾圓仍希費[illegible]

小一旅館經理孫振邦君來函感謝夏氏化痔膏　(照錄原函如下)夏先生大鑒敬啓者鄙人患痔瘡十餘年以多方求治迄未見效[illegible]

痔漏之發源、　中醫論痔漏一門、分爲二十四種、雖分門別類、然得病[illegible]

地址　瀋陽小東邊門外[illegible]　夏福興堂啓

看……爲化痔膏土龍散各一料以備服用倘希從速勿忽是荷此致
夏福興堂大寶號台鑒
敝人陳健飛鞠躬　十一月十四日

……台鑒於報界中有職務……君得脫苦海誠乃受惠良多……
遼寧工業區一馬路小一旅館經理人　孫國瑞鞠躬　字振起河北平安縣人

……濕熱、四氣相合而成、細結腫脹悶成塊者、濕盛也、結腫痛如火燎、二便閉者、大腸小腸熱盛也、結腫多痿者、風盛也、肛門圍繞、搭橫破裂便結者、火燥也、有生於肛門內……
注意痔已破者速用夏氏化痔膏一料現洋十元　夏氏化痔膏定價每盒現洋一元
代售處　同城裡鼓樓西……　同小南門裡大街路北……　同中街路北……克德藥房

哈學生思動 事先被當局查禁

【哈爾濱】事變後本地各校學生，對於組織抗日救國會等事，因形勢之關係，致未能如願，除少數學生赴馬軍方面從軍外，其他尚有一部學生在該地擬作種種之宣傳，奈當局對於各學校學生，恐有意外擧動，會通告各該校長嚴行注意，故事變迄今，本地學生并未有何擧動也，孰意於昨十八日午後七時頃，南崗各大學、中學等假法政大學之校址，召開救國會議，事先曾經當局以時局不靖之關係，曉以碍難准予集會結社，但各學生等，仍然陽奉陰違，當於昨晚秘密召集各校學生開會，詎事被當地官府偵悉，長官公署，及特警處雙方特派，保安隊，特警隊多名，并有該管三署署長亦率領巡官長警等多名，齊至會場嚴行監視，一面又將學生代表羈於一處，曉以大義，當場各學生雖皆怒形於色，但亦恐將事壞，故由學生代表轉知各校學生始行散會，幸事發較早，未致發生其他變故，亦云幸矣。

晝間汽鍋烟筒發火 南崗路警焚廿間

【哈爾濱】昨十八日午后一時許，南崗車站街特區路警處正在辦公時間，其後樓之汽鍋烟筒，陡然發火，該處警士及工人等，一方極力施救，一方向外搬運文卷，詎火勢太大，愈救愈烈，旋後部樓房全部出火，幸經特區消防隊，及特別市消防隊先後赶到，見火勢兇猛，施救至二時之久，始行撲滅，計燒去樓房廿餘間，此外尚有內部一切辦公用品，亦皆焚燬，總損失約在十萬元之譜，此亦哈埠官廳向來未有之火災云云。

屬實，仰候調卷查明再辦云、

請價領槍彈被駁

【吉林】額穆縣蛟河鎮商民李振聲，爲該鎮胡匪猖獗，擾害地方，商民受害非淺，不堪受其害，李氏特在長官公署，懇請價領槍彈等情，該署據呈後，批示現庫存槍彈，僅足軍用，所請者不准行，仰即知照云。

烏拉稅局長易人

【吉林】財政廳據[illegible]，現任烏拉稅捐局長，于英麟，呈請辭職，當蒙照准，所遺之缺，遂以周氏接充，於月之十九日業已明令發表矣、

董推事被控

【吉林】省垣藥商三益堂代表劉錫山，爲與趙劉氏債務涉訟一案，經永吉地方法院推事董幹卿，不按公理判斷，違法徇情，該氏特在長官公署控告，該署據呈後，所訴各節，是否

鐵道守備隊編制

【吉林】鐵道守備隊及司令部，業已組織就緒，除兵在積極訓練中，茲將其內部之組織與主幹之職員，訪錄如下，
總司令　金壁東、
隊附　楊殿雲、
參謀長　汪鐘勳、
顧問　何奇、
參議　郭振東、
參謀處長　祝鐵萍、
副官處長　李成、
軍械處長　張英傑、
軍法處長　郎鋒軒、
軍醫處長　徐長升、
書記處長　劉印棠、
軍需處長　董紀昌、
駐省辦事處處長兼第一隊隊長　楊發舉、
第二隊隊長　李文龍、
守衛警長　王喬臣、▲

張茂棠任水警局長

【吉林】松花江上游水上公安局局長馬昱珊，經熙長官調任新編之警備第二旅第三團團長，該團業已編制成立，水局長一職，勢難兼顧，日前分向長官公署暨務處呈請開缺，當經批准，繼任局長，昨已發表，以現任長官公署諮議，兼全省保衛團管理處提調，張作海接充，張君字茂棠，吉林烏拉街人，爲省中名紳，曾任旅團長有年，頗堪勝任，定於月之二十一到局接印視事云、

水警局委任科員

【吉林】水上公安局局長，以本局科員，不敷分配，昨日第一監獄看守所長，劉裕光任，劉科員奉委後，即到局服務云

糧秣廠 力除積弊

陸軍糧秣廠新任廠長，就職後力除積弊，又恐糧商草販，勾結作僞，爲整頓防弊起見，特通告農民云，查糧秣廠之設立，原爲減輕士兵之負担，解除民衆之滋擾，本廠長仰體長官撫恤，兵民之德意，蒞任伊始，對於糧秣事宜力行整頓，以革惟求其是，防弊不厭其嚴，務使兵站實惠，民得實安，以期所負委任之望，而慰兵民之望，現值秋成之時，新糧新草均已上市，本廠即將派員分頭前往採辦糧米，收購軍草，嗣後所派採購糧草人員如有訛索商家，欺詐民戶以及騷擾滋事，違法舞弊，妨害人民權利之行爲，除由本廠隨時派員密查外，准被害商民，來廠指名控告，本廠長必嚴加懲辦，決不稍事徇庇，至爾承售本廠糧米商號，以及華販人等，倘有勾結本廠採購人員，營私舞弊，影射冒價，串通作僞，希圖分利肥己，一經訪查屬實，或經人告發者，亦必從嚴究懲，不稍寬貸云、▲

金司令官籌備 辦事處

【吉林】吉林鐵道守備隊司令，兼長春市政籌備處長，長敦鐵路局長，金壁東氏，頃又兼任遼寧東北電訊管理處長，公務份繁，勢難兼顧，茲爲便利公務起見，特請熙長官，在省設立辦事處，派劉正巽籌備一切云、

李旅長旋省

【吉林】警備第二旅長，李文炳，前奉熙長官之命公出，現已旬日，昨乘長敦車旋省，向熙覆命云、

雙城遊擊隊譁變

【拉林】雙城遊擊隊長蔣茂堂所部，十二月十二日晚，全隊譁變，串入城西河沿一帶，對於地方秋毫不犯，僅要吃喝而已，又集合江盛胡匪一千餘名，勸解該匪，保衛地方，不要不擾，以免人民之塗炭云、

紳民會議編制 自衛團

【拉林】雙城重鎮八區，現因時局不靖，地方紳民於十六日齊到拉林街，借綢閣商號新盛恒地址開會，全體推擧金紫綸預爲團長，蔡祥山爲副團長，不久入手編成，有槍出槍，無槍出人，有事則聚，無事則散，以資保衛治安云、

公安局嚴拿游民

【和仁】本邑地處偏僻山林叢密，胡匪負隅最易滋事，自公安局長張爲東氏客冬接篆以來，刷新警政，勵精圖治，宵小因以斂跡，近以時局關係，該局長誠恐不肖之徒乘機再起，故通令各分局隊，除於要隘密佈警網外，並注意嚴拿游民，以清盜源，處此不景氣之時代中，無恒產無恒心者，每挺而走險，該局長防微杜漸，亦治安之要圖也、

公堂竟成 半開堂

【和仁】當事變未發生以前，訟案繁多，幾有理不勝理之概，乃近月以來，訟案寥寥，公堂中對簿之聲，恒數日不聞，從前熱鬧之法庭因而半開，豈人心思治耶，抑有治人勿須治法耶，此中亦至可玩味云、

延吉砲兵五十名 不擾市內而變走

【延吉】駐河南砲兵連，于本月十二日晚六時許，該連兵士，因某項事務，攜同該連連附李軍晉，兵士五十二名，一同變走，然對于市內秋毫無犯，到處不擾，奔廟溝而去，至赴何處，尚未可知云、

行駛延琿 長途車

【延吉】長途汽車組合所，日前招開各車會議，決定於本年十二月二十五前後，江水結凍時，即由江道行駛延琿汽車，以利交通，而發展營業云、

金融奇緊 亟宜維持

【延吉】本邑金融奇緊，已達極點，商業蕭條，日甚一日，無論大賈小商，顧主寥寥，大商每日所賣之錢，入不敷出，小商勉强營業，若不及時維持錢法，不但商業凋零，然各界亦將受錢之壓迫，支持不住，仰當局速即設法維持爲要、

請添北市集日

【延吉】頭埠北市韓民商會朴會長，近以降冬，正商業緊與之時，故呈請商埠局，擬在北市場內，再添加集日，聞已批准，于日內即可實現云、

二十年度 大租開徵

【延吉】縣政府因徵收田賦晌捐，每年由陽曆十二月一日開徵，至翌年五月底止爲徵收之期，歷辦在案，茲值二十年度大租等捐開徵之期，故特佈告開徵，如有滯納者，照章加罰，仰商民人等務，應遵照定限赶緊封完，勿得遲誤，致干加罰云、

王第三營長 進山剿匪

【延吉】駐龍井鎮陸軍第三營，王營長，因據報該鎮附近之深山中潛伏胡匪，突出滋擾，該營長爲保護治安計，遂于十一日率隊前往偵緝，該營長對于地方治安，向即竭力維護，此次出發剿匪，必能一致蕩平云、

鮮民開會議

【延吉】駐延陸軍糧秣廠辦事處函琿春縣政府，爲查琿邑

爲改善延邊農業 徵集優良麥種

【延吉】縣實業局附設農產種子交換所，爲改良麥種普及麥業計，現已函知縣屬各區鄉村屯轉知大小農戶如有優良大小麥種，請照附去標籤，填明裝袋寄所，以資交換，而期改善云、

天鐵暢旺 職員復原額

【延吉】天圖鐵路公司計理課員日人小林就，司事閻德修

茲聞該團已募得日金二百三十元，並已匯往朝鮮京城中國總領事館請代爲酌量分給被害華僑，以表同情云、

六百七十八團軍用馬共四十餘匹，預計明年二十一年度，約需草十四萬二千觔，請飭財務處按照例一案，以吉洋爲本位投標批購，以備需用云、

標購馬草

【延吉】龍井韓鮮人民會，自改選新任會長及議員後，而對于會內之一切事務，均從新改革，聞該會昨十五日下午二時，召集全體議員開會，討論經費問題，及發展該會之使命等問題云、

墾民慰問在鮮華僑

【延吉】延邊四縣之墾民，近鑒于在鮮華僑屢遭鮮人意外之殘害，故當本年鮮案發生後，即組織在韓華僑慰問團，派員向延邊各縣村鎮，募集慰問金

吉賓兩府均各催欵急 稅政界進退維谷

【農安】縣長孫振棠，蒞任以來，省刑薄斂，勤政愛民，其他善政，不暇枚擧，並有稅捐局長劉兆鵬，操守廉潔，頗誠論處下，整頓稅則，認眞收稅，故商民贊頌，嘖稅界絕無僅有之局長，詎料自政變以後，吉林省垣及賓縣，各立政府，遂開二省府，均有來文，催交公欵，據旁觀者揣測，本邑政稅二長官，有進退維谷之勢，究竟孫劉二君，如何措置，姑誌以觀之、

派員收自衛團費

【農安】各區自衛團，經總團總王雙五，及副團總張指揮等二君，盡心指導，早告成立，近因胡匪蠭起，非自衛團協力防堵，地方治安，向難維持，故各區自衛團經費，按大小戶分担，姑且勿論，惟城一區團丁月薪，除商界負担四分之三，其一分，歸民戶包納，當經區公所遴派，委員趙洪圖，爲收欵員，按甲乙丙三等戶收繳云、

二櫃夥同被匪傷

【農安】南街公源達及北街永盛棧二糧商，均于本月十四日，各差櫃夥一名，乘瀛車赴長春辦事，詎知行抵城南于家崗，突來步匪二人，各持手槍，迎面射擊，司機者見事不祥，即將車掉轉回跑，同車坐客多人，甚危險，此時該匪遠射多槍，惟商號二櫃夥各受彈傷一處，幸車馳去，只得悻悻而去云、

師範校休業式

【延吉】省立第四師範學校校長杜坤一，因奉教育廳令提前放假，故于本月十四日考試畢竣，十五日舉行休業式云、

修業表年前報齊

【延吉】縣教育局，因往年各之校對於初級修業試卷，及各種成績報册，往往延期不報，故特通令各校將本學期修業之試卷及各表，務須年前一律報齊，以資結束，而免延宕云、

人事一束

【延吉】本埠最近各機關人事，
▲永貢擕眷　（前任延吉市公安局長）奉處令調省，另有任用，故永氏將局內一切事宜均交代清楚，于日昨十四日攜眷赴省云、
▲新委公安官佐　市公安局長于日昨（十五）委王文藻爲第一科科長，辛子風爲第三科科長，委王振英爲總務科員，刻已分別謝委任事云、
▲孫偵緝員長假　市公安局偵緝隊偵緝員孫鴻賓君，因事請長假，遺缺尚待物色云、
▲縣府任兩主任　縣政府高縣長，以舊任升科田賦及學田處主任，均已辭職，所遺各缺，頗爲重要，不可虛懸，故已遴委伊齡九爲田賦處主任，張潤波爲升科處兼學田處主任，現二君已先後到府視事云、
▲市聘委咨議　市政籌備處長啓彬氏，茲爲謀該處事務之進行，得集思廣益之效，特聘請延吉前道尹公署科長楊子芳君爲該處咨議，楊君刻已到處視事云、
▲天鐵路警開隊長　天圖鐵路護路警察隊，隊長閻寶清，日前向天鐵路公署提出辭呈，聞未邀准云、
▲師範音樂教員　省立第四師範學校音樂教員徐鍵錚君，現擬赴上海美術專門學校研究美術，以資深造，故向該校辭職，于本月十五日起程赴申云

警備司令 頒到關防

【延吉】警備司令部，由省頒到關防，于本月十一日啓用，特通文日延吉警備司令關防，特通知各機關一體知照云、

楊德山丟牛兩頭

【延吉】牛馬行街住戶楊德山者，畜有牛兩頭，馬一匹，於昨（十日）晚熟睡之際，竟被賊人，將大牛兩頭，均行竊走，據聞楊某以拉腳爲生，今忽丟失兩頭大牛，即不能生活，眞不啻斷接其生命云、

紅十字會選擧誌盛

【依蘭】縣依中國紅十字分會，刻已正式成立，於十二月六日下午一時，開會選擧會長，會日到會者，有依蘭鎮守使李杜，副會長爲高鳴九，張什五陳筱舫主行選擧，溪理事長爲[illegible]，委員爲李翔九，正議長爲[illegible]，[illegible]陽，副議長爲何開庭，議員爲十瑞祥王潤暨蔣英先周萬瞻惠泰民孫紫宇宋金三王子和李相庭李孝同，候補議員爲叟素忱張士傑英夢九和遠堂辛均三孟子久等，至五點始閉會，可見人民對於慈善之熱心云、

秋木莊一帶匪警

【鳳城】茲據秋木莊傳來消息，十八日晚秋木莊以北，林家窰一帶，突發現胡匪四百餘名，及日軍赴到，當即通告，其結果如何尚未得詳悉云、

多隆阿出殯

【鳳城】本邑縣前城守尉多隆阿逝世，已誌本報，十八日開弔，延僧道超渡亡魂，鼓樂喧天，至十九日午出殯，陳列於前，更有紙人紙馬等，頗極熱鬧，擁擠一般人云，若在太平時期，[illegible]

市面蕭條 商民閉戶

【鳳城】縣屬雞冠山，爲本邑重要村鎮，地瀕海隅，水陸交通均稱便利，故商民雲集，不亞城市，乃據近由該處來人云，自事變後，市況亦隨之蕭條，近胡匪充斥，相距十里八里村落，多被綁燒搶掠，以致人民逃散，商多閉戶，雖有日警保護，然仍一夕數驚云、

自治會實行辦公

【新民】地方自治委員會，公推李延芳爲正長，王翔九爲副長，會誌本報，今已組織成立，內分設九科，（一）總務，（二）財務，（三）警務，（四）教育，（五）農工，各科科長一律就職，業已辦公，遷移縣政府，現在一般人民仍多恐慌云

設立軍警 聯合稽查處

【依蘭】依蘭鎮守使李杜，因值戒嚴時期，地方之治安極應注意，遂令軍警憲兵設立聯合稽查處，委鎮署副官景永清爲處長，藉以維持地面，已在大街西路南租妥房間，作爲辦公處所，今後地方治安，諒必多所倚賴云、

偵，第二次宣布拍賣投標，均無人過問，現又減抵原價十分之一，實行第三次拍賣，該地坐落時家隈子南山嘴一帶，在此錢法奇緊中，未悉能否有人投標云、

農民失牛無處找

【五常】城東七道崗住民王某，日昨去耕牛兩頭，一黑一黃，天明知覺，跟蹤尋追，未得下落，到分公安第一分局報告，請分局長路海山派便衣警偵查，仍無頭緒云、

哈洋漲價

【五常】日前市面兌換哈洋，官帖三百吊，十五日商會掛示，每元哈洋價，漲至二百三十吊，一般嗜吃哈洋者，大有失色云、

午夜槍鳴夢魂驚

【鳳城】邇來市面略歸平靖，人心因之稍安，突於十六日晚城南發生槍聲數響，時已交半夜，人民均於睡夢中驚醒，次早詢悉南山一帶發見匪跡，被日軍開槍嚇走云、

時福增田地 拍賣抵債

【鳳城】邑南時家隈子住戶時福增，因債務與張品山成訟，經分庭判決，執行拍賣田產抵債云、

財務處正式成立 開徵地方捐稅

【安東】自治執行委員會附設之財務處，現已籌備妥當，處長由該會委員徐鏡元之，業經任命，指定縣政府舊址，爲辦公地點，遂於月之十九日正式成立，是日午前十時，委員長王介公，偕同各委員到齊，並有來賓蒞臨，當即舉行成立典禮，互有演說，禮成而散，目下該處辦事人員，現已內定，日內即將發表，分掌職務，至於應徵各項稅欵，日內即行開始徵收云、

匪虐中之呼籲聲 一切望無論那位長官 具有仁心速來主政一

【黑龍江】黑軍退卻，各機關要人，均隨往海倫，另組政府，下存本縣商會，昔日機關林立，人員衆多，今則南者皆空，無人主政，[illegible]以示[illegible]，[illegible]匪於被[illegible]，[illegible]砲聲隆隆，搶[illegible]，窰攻破，擄財害命，殺人越貨之行爲，不一而足，日前城北有張姓大糧戶，見匪聚集，即與周旋，約攻擊一日夜，卒至不支，錢財被搶，人猶被害，慘酷行爲，[illegible]，豈若蒼民，在此水深火熱中，苦痛何堪，因循，而具仁心之官長，不爲營救，解民倒懸之苦，對於匪人不派遣將士，予以剿滅，深恐愈演愈烈，不但縣民難以生存，變爲胡匪世界，其影響所及，省埠亦難想像矣，無論那位長官，具有仁心，欲主黑政，希迅速命駕臨沙，一則主政剿賊，慰安民心，二則維持金融，用安民命，萬勿坐觀不前，以速黑民之亡，刻聞四鄉匪起，皆因主政無人，民心異常恐慌云、

徵稅多則 分發獎金

【安東】稅捐局前奉局長徵稅員，在七八九三個月，徵稅欵甚多，照章應提一成，獎給經徵人員，以資鼓勵，現在該項獎金，由財政廳核准，照發令行該局，由存儲稅欵項下撥出，分發當情，當由前任王課長，向王縣長聲明前情，遂於日昨，在官銀號內，將該項獎金四千餘元，如數提出，俟呈明李前局長，批准各人自應得數目後，即行分發云、

米筏 始見駛行

【安東】鴨綠江，於月之十二日間，因天氣驟寒，完全封凍，並且已無活流，故一般以米筏營業者，均暫停使用之筏，修理完竣，赴水上公安局領得營業許可執照，日昨始見此項冰筏往來江面，北岸來馬市台，可通行，此後各處之行人可稱捷便云、

民刑案件 寥若星辰

【新賓】本縣司法分庭，往年民刑案件，每日開庭審理，擁擠不開，大有人滿之患，自事變以後，該署每日審理民刑案件，寥寥無幾，日下爲人代寫民刑訴狀者，因訟案稀少，大有支持不住之概，推其原因，純係錢項奇緊所致，該分庭時有裁員減薪之說，未知眞假如何，姑誌之以觀厥後云、

按設分道燈

【安東】縣政府，以本市六道口，爲市內四通八達之地，每日車馬行人，往來絡繹不絕，時屆晚，屢有衝撞情事，自應事先預防，遂擬設立分道燈，以便有所趨向，而免斯害，日前已經着手，在六道口路之中心設立，不日可望竣工，[illegible]云、

村會槍械 被匪搶去

【安東】北鄉第二區管界，東安村公會，設有村丁九人，各持槍械，護守村戶，以盡自衛之責，詎於月之十七日晚八時，闖入步匪四十餘名，將該村會圍困，結果搶去大槍九支，手槍一支，即向鳳界逃去，附近民戶，未被殃及，亦云幸矣、

籌設鄉村 自衛團

【安東】自治執行委員會，成立以來，對於一切庶政，無不竭急進行，近因四鄉匪徒滋擾，民不安居，公安警隊，兼顧難周，自應速謀防衛之法，爰於日前招集會議，各委員列席，公同核議，組設鄉村自衛團，每村派出團丁五人，每區設立分隊長一人，管轄各村團丁，縣內設總隊長一人，統轄各分隊長，專司防衛鄉村保患責任，當時通過，刻下正在入手籌備，不日即將成立云、

馬路因凍 准通大車

【安東】縣政府，前爲保護馬路起見，每年由春分迄至大雪，在此時期，所有鄉村輿街大車，不准通行已修馬路，須在指定之路通過，現路旁損壞馬路，此項規章，行之已久，現在大雪已過，道路封凍，自應馳禁，以期裝運尤大車街便利，遂於日昨佈告周知云、

稅分所更換主任

【安東】稅捐局，前因市西中興鎮稅捐分所，稅收無多，當派巡查任殿元一人，往司其事，以節經費，迄今未及旬日，昨又發表，將任某，調往六道溝分所充差，所遺之缺，委派孫某爲主任，帶同巡查一人，前往接收任職云、

公安分局長易人

【安東】縣公安局，所屬駐在湯山城，第二區公安分局長劉志周，前因遵令赴省，入警官傳習所肄業，所遺職務，當派中某暫行代理，現正地方多故，劉局長歸來無期，未便長此代理，昨經王局長發表，將劉局長調局另委，調五分局長王國棟，前往繼任，遺遺五分局長一缺，委任鈎品卿接充，業經奉委，分別前往接交任事云、

私宰販馬賠償完結

【安東】于家溝街，李家鍋房，於日前貪圖小利，買得小偷竊來驢馬各一匹，由城內私宰，未及出售，即被失主跟蹤尋獲，當將已宰之馬，之驟，如數起獲，報經該管警察分所，轉送公安局，押候核辦，昨經李某出爲說合，令該鍋房出洋一百五十元，賠償已宰馬價，連同尋獲之驢一併領去，作爲完結，失主認可，當時赴局請求消案，該鍋房事，始得恢復自由，私宰販馬，未受刑罰，可謂僥倖云、

碎冰工作

【營口】前由海口開來之日本輪船，奉天丸一隻，入港數日，每日駛使碎冰，東西往來數次，俾遼河中流冰之處，不使凍結，工作不休，以利交通云、

航空計劃 東京長春驀哈

【大連】最近滿鐵方面，積極計畫滿洲之航空路，擬由長春至日本東京，往來飛行，已得到日本航空輸送會社，陸海軍當局，遞信省三方面諒解，經滿鐵、軍司令部，關東廳，遞信局等協議俱體辦法，大約將來或仍歸日本航空輸送會社經營，由滿鐵按年補助用費，及購入飛機用費，將來或由長春再至齊哈云、

巧鈴妓託故潛蹤

【大連】本市西崗子露天市場，娼窯第一號，李尙娥處，有搭妓巧鈴，使用押賬甚多，無法脫身，每引爲恨，會有遊客王顯亭者，住於日新街同仁樓內，故事調絲，自結識巧鈴以後，彼此熱度日增，遂有長爲相投，好約白首之議，但王顯亭究使如何手段，以籠絡巧鈴，內容難離於牆洞，而巧鈴則於本月之念，[illegible]，王顯亭對彼如是熱心，當然竭力逢迎，久而兩人更愈親密，在上月之末，王顯亭與約巧鈴商酌代贖之議，旋即謝言，已擕由代巧鈴贖籍之貲，於是在巧鈴屋中飲食，入夜巧鈴辭稱出外兌欵，詭稱以爲彼將復自由之身，禁令晏馳，詎彼竟徹夜不歸，王顯亭見此，于廿八日[illegible]，迄今未獲下落，該號當李尙謙情急，[illegible]提出訴狀，請求官方傳喚王顯亭到案，訊其如否巧鈴下落，抑或別有隱情，兩不相干，須俟警署訊明云、

市衛生隊改歸 公安局接辦訊

【營口】埠內衛生事項，由市政籌辦，越已數年，刻聞政局變動，縣局之衛生隊各部份，聞有改歸商埠公安局接辦之訊，未悉確否、

商號減價 顧主仍少

【營口】埠內各商號，自入冬以來，營業益形不振，致將各種貨物，減價出售，以期暢銷，現在營口各處幣值與日俱漲，而各商號營業仍然稀少，咸感週轉困難云、

稅捐局長就任 財務處長又訊

【營口】稅捐徵收局長高貴祥，經該局劃歸指委會辦理，改歸財務處，處長一席，高局長不就，已辭卸歸里，茲聞政界推挽，經自治人員挽留，碍難推卸，業已旋返就任云、

池塘爲小兒 滑冰場

【營口】埠內自近日各池塘水結堅冰，一明如鏡，每日居民小兒三三五五，聯成一團，或推冰車，或撐冰籬，作種種滑冰游戲，而以大官塘賀家塘等處爲最多，直成天然滑冰場云、

自治會聘請 指導員

【海城】縣自治執委會，委員長孫氏，廣羅自治人才，特聘會內咨議小林克兼任指導員，協助自治行政事宜云、

滕簡章任署長

【海城】縣公安局易稱警察署，另誌本報，茲悉署長一席，由縣委會秘書長滕簡章氏調充，想滕氏少年精明，穩重幹練，對於邑內治安，當有一番振作云、

鵬司令 報告軍情

【洮南】蒙邊督辦第二支隊長兼前防司令鵬飛，日前率隊出發，奉來各地，爲期多月，前方軍容如何，始終未有一次之復命，近因各事面稟督辦，是以於月十四日回洮云、

三路局長 宣告就職

【洮南】洮昂齊克洮索三鐵路，自歸日人掌握路權後，其顧問仍原，即日萬錢等局長就正式局長之職權，乃該局長因有種種關係，未便遽就，遂致久延，最近日方負責無人，勢不可緩，積極催促，該局長未能再待，故於月十五日宣告就職云、

地方機關同歸併

【農安】近二年年景不佳，錢法奇緊，本邑財務處常年預算入不敷出，關經各界全體會議表決，除警團等機關裁員減薪外，其餘城鄉軍草處，盡行取銷，至游民習藝所，所改名救濟院，所有地方慈善機關，施醫所養濟均歸併于救濟院，裁去主要職員，歸院長孫佐卿一人管理，再有農會，及試驗場，歸併區公所，彭子丕區長兼理，雖經議定由本年七月一日實行，然應歸併各機關，直至現在，始奉省令照准，當即實行云、

胡匪擊斃吳鷄販

【德惠城】近日城東土匪猖獗，被搶者日有所聞，十七日下午，有城北朱家屯，吳鷄販年三十餘歲，每日以販賣小鷄王子寺爲生，是日由站返家，行至木村南，突遇胡匪數人，將吳擊傷甚重，搜去大洋十餘元，及家人聞知招回醫治無效，旋即斃命，亦慘矣哉云、

日電燈廠長 召開會議

【德惠城】日站電燈場長吉田氏於十八日召集各商會長來站會議，議場者有會長朱文山，董事范翔田，李鼐山，劉鳳一等，討論新設電燈進行方針，事畢始各散去云、

粉刀王香烟

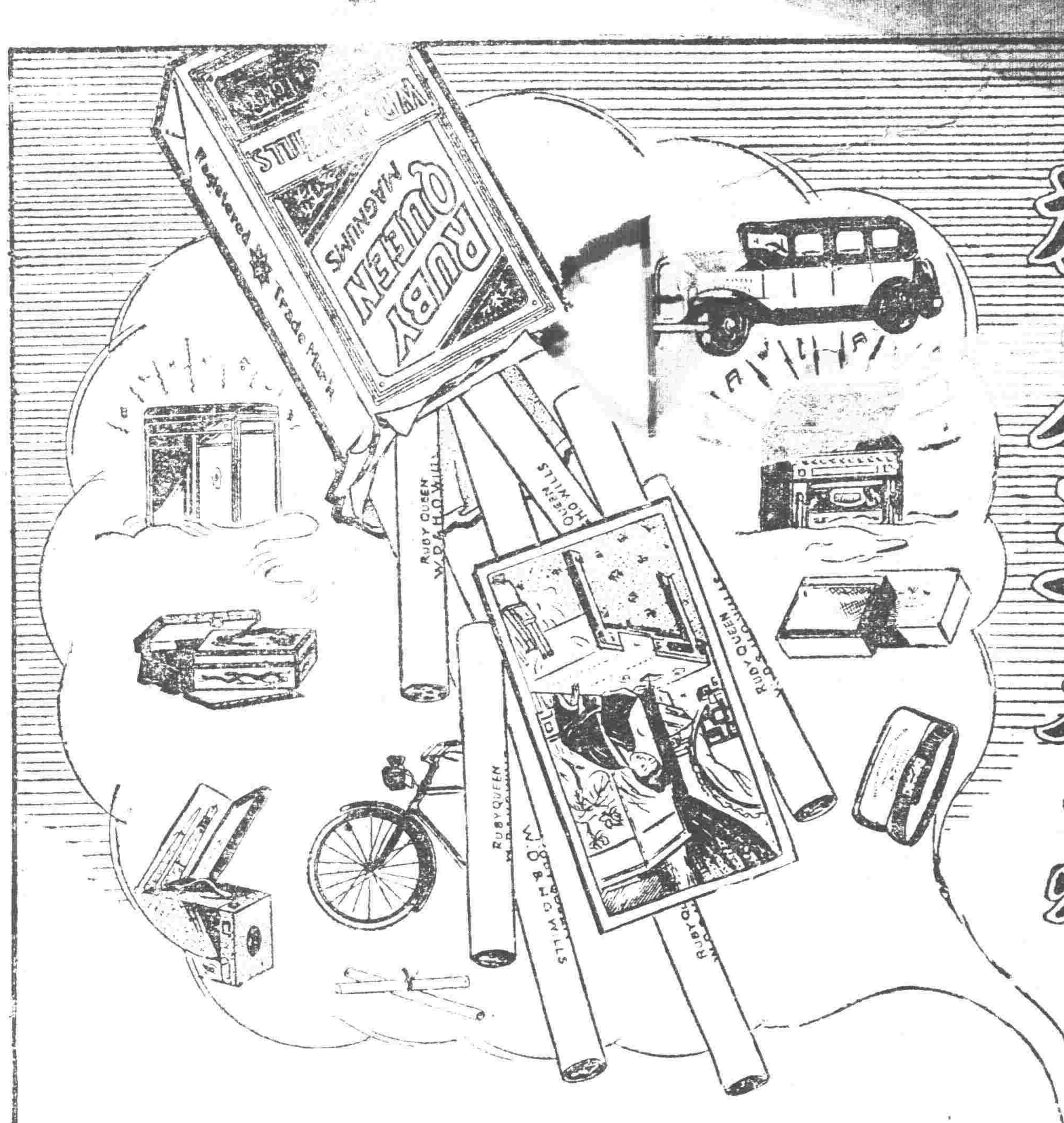

吸粉刀王香烟不但價廉物美且可得意想不到之貴重獎品在諸君並不多加分文僅保留色內的小画片即有獲獎之希望一舉數得盍亟圖之

英商啟東烟草股份有限公司經理

R.Q.P.S.-13

九重綠香皂

常用香皂

細泡豐富 化學的作用頗屬緩和

一、使用後心曠神怡
一、品質純良絕對不使肌膚粗裂
一、保護皮膚美艷與增進健康
一、物美價廉且得耐久使用

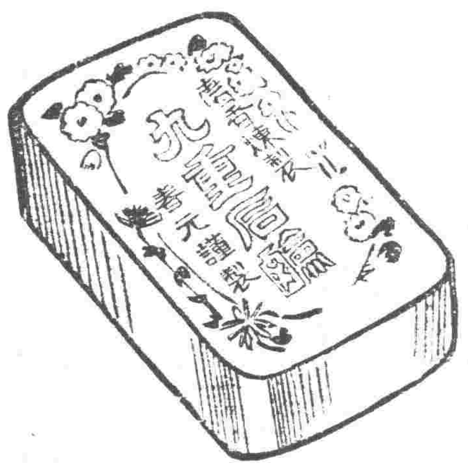

她看來像一個新婦人

通圖中之夫婦專誠致書為其妻申謝韋廉士紅色補丸而稱『她已宛似新人』者何其當也各級年齡之婦女由服用此丸治愈血虧各症復其康强與美貌而銘感此丸者又何其多也請看江西豐城泉城旅立中山小學校校長朱君自强之夫人當她娠妊之時如何受患於韋廉士紅色補丸而朱君又如何專誠致謝也

韋廉士醫生紅色補丸
能使產婦康强

朱君書云「敝內國英體素虛弱初次懷姙暈眩嘔吐弱汗淋漓神倦肢痠殊形困頓雖多方調治而功効毫無嗣得樟樹鎮中西藥房鄔君介紹服用韋廉士紅色補丸數瓶之後諸症悉退體復康强臨產順利兒亦肥美可愛闔家欣慰爰特書此以伸謝悃」

韋廉士紅色補丸補血健腦功効絕倫專治婦女之由血虧腦虛而起者均著治之世遠東總發行上海江西路四五一號韋廉士醫生藥局 各藥房均有出售

朱自强夫人

特別警告

諸君注意上述之治療係由韋廉士醫生紅色補丸之效力非廉價影射之蛋形紅丸也奸商有以影射紅丸貶價鬻餌者須謹防之必得真正韋廉士醫生紅色補丸能補血强身因其治療之成分無有其匹也

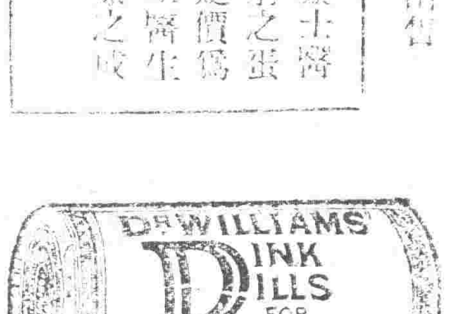

出作入悉 活潑剛强

健哉其人出作入息而能活潑剛强然是以語此者非內臟健康腸胃潔淨不可消導丸下肝導滯隔晦一劑妙用無窮臟腑於以强精神於以振所有面疹目黃肝胃不良頭痛神昏諸般痼苦莫能使於

準備勞力一天工作

油頭鐵市盛記昌隆閣雷其言云一經人當退健德且其接骨觸積濁神倦頭疼飲食無味後服消導丸數劑病苦蒸去公已精神活潑康健如恆矣」 消導丸各藥房均有出售或逕向上海江西路四五一號韋廉士醫局函購每瓶一角六瓶二元五角郵費不取 各埠藥房均有出售

雙美人牌面粉

與花齊輝之上品
高尚化粧美乃爲

每增顏面之美此爲双美人牌面粉之高尚化粧美

爲高尚化粧添如花之健康色双美人牌頰紅

双美人牌

烟紅本店謹製

拾得的信(續)(笑廢)

三

敬覆者薄命人。奄奄一息。蒙君幾番垂問。傷心人抱病之際能不感激零涕也耶。手捧來函。何敢畢讀。非不敢讀。實不忍讀。噫。不敢讀。不忍讀。又不能不讀。以觀究竟。日親手翰。手足戰抖。既哭不得。欲罷不能。傷心人有如是者。本宜早日作書。詳爲告知。奈諸多不便。前信均各草草。今特夜深人靜。振作病體。修函以告。藉消日來相思之苦。我因蒲柳之姿。蒙君垂愛。問暖噓寒。無微不至。方期宿願得償。共效于飛之樂。誰知變生意外。又起不幸之波。郎雖多情奈我薄命何哉。孤室獨坐。瘦影相弔。淒涼況味。離形罷格。雖家人多方撫慰。又焉能解此愁乎。彼等固未之知耶。日來弱體益復不支。骨瘦如柴。心燥如焚。日食稀飯半碗。苦水幾盅。度此殘喘。堂上老人家。覩余病狀。要求婿家延長婚期。不知能成事實否。如改期再娶。尚可多活幾日。否則恐若先嫁期。拋父母。捨吾郎而去矣。雖然弱女子。生既無補死又何損。生死之間。本無足慮。所慮者樓。吾郎耳。望勿過悲。有傷貴體。留些心力。眷念着生。莫使爲一薄命紅顏。而盡情拋却也。孽緣已盡。前程正遠。伏祈珍重。無任叨盼。專此即問

近佳 你愛張啓於病榻 二月十六

○ ○ ○

四

薄命女淚枉泣涕百拜吾郎足下。敬啓者。前書甫寄家電即來。促余返里。準備作嫁衣裳。接得斯信。猶箭穿心臟。刀割肝腸。讀未畢早已成淚人矣。噫宿願未償。嫁期又迫。本擬於嫁前再與君會晤一次。以爲最後之別離。誰知天不假緣。最終之晤未遂。而促歸之信旋來。事已如此。夫復何言。此中滋味。惟個中人知之。不足爲外人道耶。家嚴恐吾稽歸。昨日晚車來省。接吾返里之外。藉購零碎應用物件。當此之際。雖不願歸。亦得曲意承歡。以慰老父之心。勉強言笑。愁苦之狀。未嘗稍露。而老人家以爲余心欣喜。殊不知薄命女。傷心酒淚。別有懷抱。早有不得已之苦衷在焉。與郎別後。倍感無聊。神志昏瞶。已非昔比。加以老父來省。更爲添愁。一腔恨血。揮處無從。但不得起來痛哭。以消胸中憂悶。郎乎。郎乎。我心碎矣。余腸斷矣。已兩夜未眠矣。返里在即。不克話別。殊爲恨事。殊不知彼蒼者天何其把我之深而忌吾之甚耶。徹夜遐思。輾轉不能成寐。故修函相告。望且守後勿過悲傷。是爲至盼。或者彼蒼者天。憐我一片癡心。假吾二人一相當機會。再次晤面。亦未可知。第恐後事難期。竟成永別。使爾我抱終天之恨。良可痛矣。人非草木。孰能無情。能不痛心一哭乎。迴憶當日昭陵攜手。洽。再約相會。游書山照。泉河畔。幾比翼之鳥。綠柳裔遠。觀翁蓉之蓮。樂也融融。神仙眷屬。亦不過如斯。孰意好事多魔。竟生不測。天實爲之。奈之何哉。明日同老父歸。此後永作他人婦。今生來貲。誰恐難矣。倘結婚後。婦夫相得。不妨曲意作人婦。否則。一刀剪却萬縷愁絲。脫去塵寰。作那空門之客。不然即得以幽冥爲歸詐。天許魂愁於閻羅殿上。那時與曹又多一樁公案矣。善後計劃。只可擇於斯二者。別無良策。行也匆匆。遑不及辭。此去天涯地角。照片在側可聊解愁苦。三來睹風不等。夢寐之間。相與歡親。愛不稍減。醒時道體在彼。無異實行底事。惟將魂在轉之餘。情容淚在不能令人淒涼矣。最後並附草草此箋。尚請提前珍重。倒無可說。即詢

近佳 你的苦命女[illegible]

影戲素描(盧夢殊)

古代Pathe公司的出品。在宅過去的歷史上看來。似乎不很到一般觀衆的信仰。原因宅在美國並不是一班頭等大公司。像派拉蒙。寰球。福克司。米曲羅。第一國家等。而出品也多是氣魄薄弱。無驚人的可能。故雖經宅毅力支持。年年苦戰。終莫可如何。雖然每年花很多的廣告費。也很少有人注意。但。自從宅的名字的前頭加上RKO三個字母之後。就恰和以前的完全相反了。宅的努力和犧牲。便顯然地產生了不少良好的出品。因之全年美國的Movie Fans們。在二小時黑暗中的享受之餘。到了奇妙的幻想。就好像個人都深刻地對於RKO百代公司的出品有了很好的印象。

誠然。這是藝術家們頭和血的結晶。科學和金錢的成就。所以宅的出品一到戲院爭着要拿去開映。

Common Law是伊宅的出品到上海來的第一砲。現在新光開映華名叫做『洩露春光』的便就是這第一砲了。

『洩露春光』是由別具溫柔的說部改編而來。寫愛情的偉大與純摯。很有力地打到人們的內心。同時又使人明瞭於浪漫之所以浪漫。

宅的背景是巴黎的拉丁區。就是描寫拉丁區的生活。拉丁區裡都是波希米亞人。藝術的奮鬪者。都是頂着一個强烈的靈魂而年青富有血性者。劇中的主人翁魯意思斯(男性)便是如上述的一個青年。離開富麗舒服的家庭去享受他青春期內的浪漫生活。並且。在拉丁區內一角小樓之中。拚命去研究畫。

然而畫。要有對象的。那便是模特兒。可是一有了模特兒在血的青年眼的觀察。心的燃燒。性的刺戟。就有如我的朋友穆羅茶兒所謂『浪』的男女日常生活的必然『進展了。但是啊。作者要宅有曲折。有波瀾有趣味。有興奮。有刺戟。便刻畫爲工。故意地使宅在平凡之中而不平凡起來。大弄其表現的技手腕。教觀衆隨着情節的曲折緊張。做夢也是從着了劇情而成功了。自己奇妙的試想。這麼一種魅力唯電影方能獨具。而這種魅力卻是在『洩露春光』裏表現出來。微妙地不可思議地攫奪了每個觀衆的靈魂。在呼喊。

『洩露春光』所以好。固然如上述的一種魅力。但這魅力。並不是隨便電影戲裡都有的。我看了西洋影戲。不爲算少。然有魅力卻不多睹。因爲非得各方面的人材集中起來。[illegible]共同合作。貫然使人見到他們的精神的團結。著者是用全副精神於藝術。成已是讀者所共曉的了。而其他如編劇者。導演者。主演者等。都是在修養與經驗上所得到的拿出心和血來共同合作的。係着原著是如何地優美。劇本是如何地縝密。導演是如何地緊湊。表演是如何地吻合個性。透徹深刻。就算科學上頭。佈景方面。也都給我們了然在事前已經一番考慮的。而男主演是一個個性堅定的少年。女主演是一個淒艷無雙的少女。卻又把劇中的本事看作是自己的事實。毫無做作與他強地離開了自己去表演劇中人。那末劇中人就活躍在銀幕之上了。並不是猶麥克拉與康士登絲本涅德。然而。他們一猶麥克拉與康士登絲本涅德。在這一點上頭就可以使我們看見他們平素的修養。康士登絲[illegible]接好萊塢的消息。康士登絲[illegible]

小常識(楊樹信)

骨是人體最堅的組織。是以支持一身。保護器官。骨的外面。多附着肌肉。

大多數的人。對于肌肉的認識。都只界限模糊。通稱日皮肉。把皮膚下的脂肪和筋肉。請在一起。其實我們的身體。在外面的一層是皮膚。皮膚之下。卽皮下組織。包含脂肪。再下纔是肌肉。所以身體臃腫的人不能說是肌肉發達。不過是肥胖而已。肥胖就是皮下組織中包含豐富的脂肪。和肌肉發達因而身體魁梧。完全是兩樣的。

人體的肌肉。大都附着於骨。肌肉是一條一條的。有起始點有終止點。肌肉富有彈力性。有延長性。因肌肉的收縮。就能發生運動。最顯明的。就是手臂彎曲的時候。在上臂部可以看見一條長圓形的東西漸漸隆起。手臂伸直時。仍舊平坦了。這條長圓形的東西。在解剖學上名的肱二頭肌。手臂彎曲的時候起收縮。伸的時候就延長。因此發生了運動。

全身有無數條的肌肉。單就上臂一部份說。計共有肌肉七條。當手臂動作之際。大都成條。[illegible]作用。就是一部份的肌肉收縮。一部份的肌肉反延長。從復其原狀。收縮的肌肉轉而延長。假此一往一來。就形成手臂的動作。這是巧妙無窮吧！

肌肉多用就發達。從事勞動的人。其肌肉比文質彬彬的人要發達得多。有健全的肌肉。纔有充分的力氣。並且能維持身體的健康。

在另一方面說。肥胖的人。終要受天然的淘汰。在老年時期。最易患中風病。多走了幾步路。容易氣喘心跳。都是肥胖體態。行動蹣跚。大多數都是缺乏適當的運動。一任疲肥。而肌肉反不發達。所以現在都講健而美的世界。青年男女應有相當的運動。練肌肉。所謂健的體格。就是肌肉發達的體格。有健的體格。就有美了。也是自然的美。所以適當的運動。能發達肌肉。强健身體。

獻給某某君(一青年)

我在這裡懺悔。自己深深。自己承認他人對我所加一切的攷語和美名。不論是攻擊我。或是鼓勵我。我自己對於『文藝是什麼？』的問題。還沒了解。至於就是若想染輸樓瓢。終是不免被這樁腸枒腹限制住了。至於鑑賞他人的大作之餘。還要加以批評。那我豈敢。不過明在自己志合道同。聊且說上幾句閑話。作他山之玉而已。批評[illegible]

小說家性情(烏相周)

因爲工作上的接觸。認識了幾位文壇的作家。覺得他們的性情。都是怪有趣的。現在把宅寫了出來。作個擁有東方人[illegible]

[illegible]

志摩之死(劉君寀)

人的真實的姿態。是顯現於日常不經意的情況之中的。[illegible]

[illegible]

丁這封信。不論是誰。對於志摩的真的人是歷歷可見的。因爲他的爲人是這樣。纔成爲中國數一數二的新詩人。

我此次歸國就滿想與志摩抵掌敘一敘闊別。我在巴黎動身之前接到他的來信。知道他也有同樣的渴望。使我更期待着我。

我到滬的明天。午前十點鐘。便到福煦路志摩家去訪他。[illegible]

[illegible]

自殺的研究(宋文)

人們抱定了志願。[illegible]

[illegible]

海菲茲獨奏(靜若谷)

[illegible]的他有他的特殊天才。但是一個音樂大師。

他在第一次獨奏會裏(十一月廿日)所奏演的節目。很有精彩。區大利的古典曲。很描寫。很閃爍。拉羅的西班牙交響曲一般古典的同時也很都麗堂皇。有第二部份中。包含有巴赫德比西。德彪西。尋常謝。諸名家的傑作。

海菲茲是很有名的[illegible]

女兒身(霜文女士)

[illegible]

見過明星影片公司一張新片。名字叫做『不幸生爲女兒身』的。使是綜合着許多專家的怪劇。而給我們女子吐露出不少的痛苦的故事的描寫。

好像有幾多的問題。每個婦女們都得問問自己『爲什麼我國社會習慣重男輕女』『爲什麼男子要娶妾』『爲什麼男子要誘引女子』這許多問題。我們常常沒有一個明確的答案。但是在『不幸生爲女兒身』這一個影片裡。有了許多聰明而神妙的解釋。使我們初看時覺得有大啟發。[illegible]要。

『不幸生爲女兒身』[illegible]給我們女子來吐一口氣。我們希望他能夠喚醒[illegible]的迷夢。而給與婦女運動以一種有效的助力。我想凡是女子應該去看一看。而應該受到一種深切的享樂之餘。還須明瞭一部分的婦女運動的意義了。

小批評(涓埃)

△世界文學史話 美國約翰瑪西著 胡仲持譯 開明書店出版

『世界文學史話』是胡仲持先生在[illegible]今年初[illegible]一部譯作十萬言的世界文學史[illegible]見了。我們是非常地歡喜。因爲我研究文學的人多添了這一部完美的文學史。而同時更深佩譯者有這樣堅決的努力在翻譯界中做下這一很大的工作。

這書是美國約翰瑪西原著。瑪西是近代傑出的文藝批評家。他的著作[illegible]文學[illegible]批評家的一個。[illegible]是用心的翻譯。自是一年來的一部很好的傑作了。

這書實在是一部完美的文學史。他把幾千年來影響世界各民族的偉大的文學者及其相互的關係。重要的時期及其背景都講明白了。至於這書有他特殊的風格和他的價值。是我們讀者所應認識的。這點譯者已在編者序話中告訴了我們。

在我看來。這就盡了文學史的一切職分。倘然說。這和純粹的文學史有點兒不同吧。那不同的地方大約就在這書不會擺着學者那模樣的臉孔。像一般的文學史似的。他用生動流利的文筆寫成。把聽講故事一般的愉快之感給予讀者。

這一段話說得很明白了。在這裡我們知道這書是含有特殊的風趣的。正是所謂『故事』或『史話』的意義。(未完)

歐美的公路(簫鈞)

行是民生四大要素之一。亦是發展我們中國的一個大問題。所以近來國民政府亦着建設的精神。在各省各地。除了建築鐵路改良河道外。特別注重的公路建築。但是往然隨便建築公路。而沒有一種正確的合理的和科學的統系。來聯接公路。也是枉費金錢人工。不合於運輸經濟。而失了公路便利的宗旨。故建築公路。應該先行研究統系。決定統系之後。才好實行建築。這樣始能夠有便利的公路。合於運輸經濟。而不至枉費金錢人工呢。現在爲研究和參考起見。將歐美公路的統系。分別舉列於後。

美國　美國的國路最先建築的。是從華盛頓向西行的那一條。當時美國因爲發展鐵路的原故。對於公路曾停頓一時。後來到一九〇〇年汽車發達起來。才知道公路運輸的重要。於是有國統系的建築。初時是只就已有的公路分區來整理和改良。只應需要。後來覺得那種辦法。不甚敏捷。故此組織各省公路處。和國家公路處。直接製定省公路統系。和國公路統系。才來建築和修養。關於省公路統系的建築目的。定爲

(一)接連省內各大城市重要輸運的道路。

(二)要用合理的方法與鄰省的省道接連。

(三)包括各種公路。可以運輸及進行長遠路線的。

(四)接駁遊樂的區域。和有名勝的地方。

(五)接駁沒有鐵路的地方。而以公路來做商業的孔道。

(六)補助軍事行動。爲國防佈置的一部分。

至於選擇統系。是先依照上舉目的擬定草圖。公開任由人民批評。同時由省公路處往擬定路線的地方。查勘清楚。然後決定計畫。美國省道普通預算。他是全省公路總長數約百分之五至十。而限負擔該省內運輸總數的一半至四分之三。關於國道的建築。有由國家助款與各省就地將有一國重要內的公路來建築。而同時指定國道的統系。由國家公路處建築的。現在美國國道的計畫完竣。四通八達。非常便利。

英國　現在英國最高道路的機關是運輸部。國內統系皆由此部重新訂定。分爲重要及地方公路統系。[illegible]英哩。關於[illegible]

[illegible]國家甚少干涉。而對於修養重要公路。則由縣議會主理。而由國家撥款補助。英國重要公路是可以得國家的款項的。則有由縣分所有。較爲運輸重要的公路。都是直接由國家指定的。就只選擇一部分的公路。定爲重要公路。

法國　法國最高級管理公路的機關。是國家路橋部。他們的公路。是由國家撥款而令省修理的。第三類的公路。是由各城市[illegible]分爲三種。

(一)國道。

(二)省道。

(三)重要公路——是縣道。

(四)地方公路——城鎮公路。

第一類的公路。全由國家路橋部管理和修養的。第二類的公路。是由國家撥款而令省修理的。[illegible]

(三)接連城市的公路。

(二)縣公路除了特別情形以外。概由縣自籌款項來建築的。

瑞士　照瑞士的地勢建築和修養道路。不是一件容易的事情。但是他們仍然努力地幹去。現在瑞士的公路建築和修養。

照以上所述的歐美各國的公路統系撮要來說。可分爲三類。第一是國道。第二是省道。第三是地方道。道路統系的建築。各有各的目的。[illegible]

登瀛齋謎語(張紹棠)

民族之爭(劇一)滿漢鬥。

件(藥名一)牽牛。

天宮唱戲(藥名一)神曲。

脫去藍衫換素服(西遊記人一)白衣秀士。

廠的子孫照片(俗語一)小怪樣。

一字寫的醜。共合十八口。不算好名手(字一)(俗語)計。說三七。

○ ○ ○

上海韓奇逢雞鳳丸

婦女第一聖藥

黑雞白鳳丸主治。月經不調。經前經後。腹痛。腰痛。白帶。五心忙亂。自汗內熱。久不受孕。久患不產。腹內有塊。血色不正。或經閉。或經多。子宮寒冷。百病叢生。婦女之病症多由於此。

韓奇逢藥房有限公司 哈爾濱道外

韓奇逢藥房有限公司 遼寧

韓奇逢藥房有限公司 天津法界三十三號

資本金壹億圓 積立金壹億一千六百二十萬圓（全額拂込濟）

橫濱正金銀行

遼寧支店

（日本電話）（代表番號）四九一一番
支配人社宅二三五七番
支配人代理社宅三四〇九番

〇本店 橫濱
〇支店、出張所、
東京、丸之內、神戶、大阪、下關、長崎、名古屋、倫敦、里昂、漢堡、柏林、紐約、桑港、羅府、謝脫兒、布哇、利歐、加內伊兒、西脫、阿剌其、孟買、卡拉其、坎拿大、蘭貢、新嘉坡、蘇拉巴、巴大必牙、瑪馬尼拉、香港、廣東、上海、青島、漢口、天津、北平、牛莊、大連、奉天、開原、長春、哈爾濱

乳來精

此藥性質純良能使乳汁增多並能滋養小兒身體使其發育強壯為哺乳婦人必需之品

每瓶價洋一元五角

各埠大藥房均有代理
總發行遼寧小西門大街路中 中華大藥房
自動電話五〇七一號

中國銀行特種存欵廣告

東三省各分支行

邇年以來政局糾紛經濟組織迄未完備既無普遍全國大規模之儲蓄銀行又無信用卓著之人事保險公司民衆方面每苦於儲蓄之無方而金錢之浪費在所難免突今也調政伊始風尚勤儉健企業須由正當儲蓄…特種存欵五種…君子盍興乎來 茲將五種存欵略分列如左詳章函索即寄

特種活期「零星儲蓄」以平日撙節所餘之欵零星儲蓄積少成多可作下列等項正用

零存整付

企業治產 婚喪儲蓄 失業預防 養老基金

整存零付

養老年金 子女學費 遺族郵養

整存整付

企業治產 婚喪儲蓄 其他基金

存本付息

養老年金 子女學費 遺族郵養

又城內設有倉庫兩處日站設有倉庫一處專儲皮張豬鬃及貨物押欵等手續簡便利率從優如承惠顧請至敝行接洽

求神不如求己

第一威德補腎丸

能治背痛腰酸及一切風濕病症等非常靈驗

君如體弱多病欲求神明護佑不如先求治腎良藥蓋一切病痛類皆起於腎臟故因病而求神者應先購服第一威德補腎丸也

各大藥房均有出售

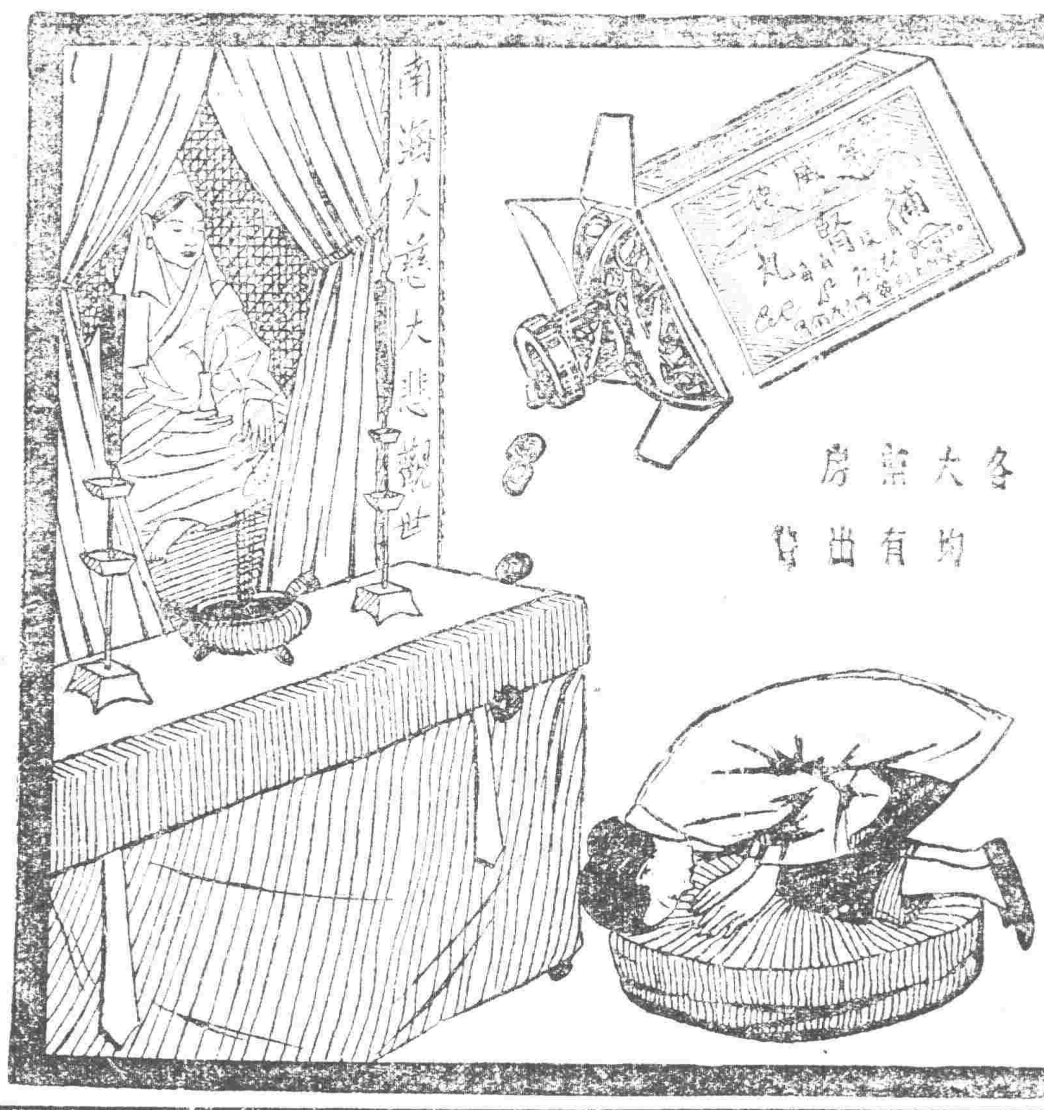

美國 巧拿淋 新到

主治

五淋白濁。便尿不清。尿道潰爛。小便困難尿中混血尿道閉塞。膀胱發炎。欬濁重症請購試之定能應驗如神一瓶除根永不再犯

這是從前未有之發明淋濁除根聖藥巧拿淋丸（Gonorrhoea Tablets）專治欬濁淋症醫藥無效或時愈時犯試服此丸定可斷根因該丸內含三大要素即（一）純檀香（Sandal）（二）沙婁爾（Salol）（三）梅天兀藍（Methylene Blue）此三種藥品均係殺菌滅淋清掃尿毒之貴重藥料凡各國醫學博士無大稱贊為決妙品

遼寧代理店兼滿洲總發行所 大成大藥房

代理店

遼寧五州藥房 遼寧中西藥生 遼寧大德號 遼寧歐美東西鮮 遼寧歐亞吉祥 遼寧大北市場 遼寧恒濟堂 遼寧大西關泰和堂 遼寧同德西藥房 四平街天德長 四平街益慶堂 四平街德順興

四平街德興堂 洮南永仁堂 洮南永利堂 洮南和大德慶 洮源廣生堂 通遼德聚成 通遼德發藥局 八面城和發同 八面城和發增 范家屯天德新 范家屯天德興 范家屯瑞生祥 新民新發德 鄭家屯廣生堂

錦縣福隆永 義縣大增生 綏中東和號 山海關公和堂 開原德祥厚 開原德泰隆 開原生全堂 鐵嶺濟合盛 鐵嶺合義久 昌圖德泰玉 公主嶺三合公 千金寨信仁堂 本溪縣春興和 本溪縣誠慶堂

雞冠山興德厚 鳳凰城大生恒 鳳凰城大德生 安東福興堂 安東大生東 安東桄興藥行 安東東益增 遼陽瑞春泰 遼陽福和堂 遼陽義興仁 海城源鈺成 蓋平天福順 大石橋德增福 營口大一堂 瓦房店衛生福 普蘭店保興長 普蘭店康德記 錦州志義成 金州康德記 金州順義成 貔子窩志義成

大連西崗廣興堂 大連西崗天和藥行 大連西崗志義成 大連西崗同德藥房 大連市華泰藥房 大連市華西藥房 大連德記西棧 大連增盛西房 大連康德記 大連德記全棧 大連劉家屯志義成 三十里堡志義成 旅順仙芝堂 旅順大德堂 長春世一堂 長春同德堂 長春天和堂 長春天育堂 長春中西藥房 長春泰和祥藥房

長春義和謙 長春天益慶 張家灣德泰增 雙城堡世昌增 雙城堡德興厚 雙城堡永德堂 阿城世昌永 阿城世一堂 阿城永德堂 一面坡玉盛隆 一面坡德和鈺 一道河天河堂 橫道河會興福 梅林站振興堂 寧安縣慶升堂 寧安大和堂 安達站誠泰裕 安達縣吉盛隆 呼蘭河延壽堂 呼蘭河錦和彩 呼蘭河天和堂 呼蘭河德興恒 呼蘭河復興堂

呼蘭河永德堂 通河縣同發興 通河縣和發通 甜草崗新來春 昂昂溪育生瑞 巴彥長發藥店 木蘭縣和發全 同賓縣吉盛宏 方正縣和發長 三姓德慶昌 三岔河同益和 三岔河同慶和 三岔河天德堂 三岔河同順和 扶餘縣慶昌福 農安縣德泰增 克山縣德興祥 樺甸縣天益堂 蘭西中西藥房 大賚衛生藥房 海拉爾洪德堂 西集廠同發德 明水縣永增和

烏吉密大德昌 佳木斯德慶宏 賓縣榮陞久 拜泉濟泉藥房 烏珠河天義盛 十二井子同盛泰 林甸成盛永 二克山順盛茂 富錦縣泰華西藥商行 吉林泰華西藥行 黑龍江泰華西藥房

設無處購買請將欵寄至總發行所哈爾濱立即奉上不悞 價目每瓶大洋二元五角每打廿五元

合名會社 大倉組

營業科目

電氣機械 各種機械 鐵道材料 五金雜貨 銀鐵水管

總行日本東京市麴町區永樂町一丁目七番地

分行…

包辦工程 代理水火 人壽保險

遼寧出張所 遼寧浪速通四六番地

日本電話 一八八四番 二九四九番
總辦室 二五七九番
總辦公館 二五六五番
中國電話 四四六一號

廣告 遼寧萬芝堂藥店

優等立止

補腎丸

此藥專治男子先天不足後天虧損少年破身太早房勞過度腎虛腎寒精冷如冰不能種子陽痿不興興而不久夢遺滑精腦髓空乏腰痛耳鳴精神短少自汗骨蒸以及婦女經脈不調赤白帶下下元虛冷久不孕育等症服此藥添精種子壯陽補腎大有奇功

每匣現大洋一元五角一打十五元半打八元整

咳嗽藥

專治男女老少諸般咳嗽不論年深日久虛損勞傷咳嗽吐血痰中帶血傷力咳嗽肺虛痰喘睡臥不安飲食少進內傷外感肺經不清此藥善能止咳定喘養血清痰能補能和能散清管保去根永不再犯立見功效

每付現大洋四角五付一元八角十付三元五角

總號遼寧大西關中間路南支號（商埠北市場路北日本站大街路南）萬芝堂啟

外埠購藥郵費自備本堂醫師宋子岐孔益忱劉春廷應診

中國自動話四千一百四十三號

每份現洋六分 每月現洋壹元一角 外埠連郵價目…